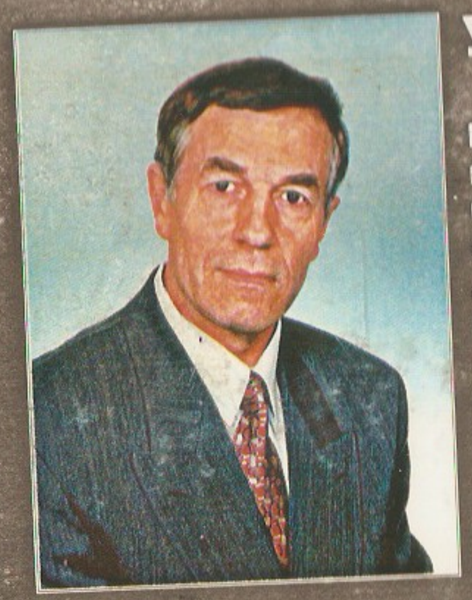

Уйдо Труйя

родился в 1944 году в Вырумааском уезде Эстонии Закончил Таллиннское мореходное училище по специальности морское судовождение. Избороздил на судах торгового и рыболовного флота моря и океаны от Арктики до Антарктики. Занимался «разбойным» рыбным промыслом на государственном уровне в западной Африке и Антарктике, давал практические советы по строительству социализма в Анголе, Мавритании и других африканских странах. Ознакомился со строительством социализма с «человеческим лицом» в Китае и «дружелюбным» капитализмом в Аргентине. Кроме сказанного - шофёр I класса, водолаз I класса, юрист I класса. Закончил Всесоюзный юридический институт в Москве. Работал следователем прокуратуры, заместителем прокурора и прокурором. Принимал активное участие в строительстве «капитализма» в Эстонии- организовывал и консультировал кооперативы, акционерные общества, банки, страховые общества, туристические фирмы, промышленные предприятия, партии, деятелей приватизации и «прихватизации».

В Универсуме движется бесконечное число не пригодных для живой природы планеты (Марс), благоприятные (Земля) и очень благоприятные (Умаран).

Первоочередная задача мыслящего существа - сохранить на как можно более длительный срок живую природу планет Вселенной.

УЙДО ТРУЙЯ

ОПЛЕУХА ЧЕЛОВЕЧЕСТВУ

ПЕРВАЯ КНИГА ПЛЕННИК ЭМОЦИЙ

УЙДО ТРУЙЯ

ОПЛЕУХА ЧЕЛОВЕЧЕСТВУ

ПЕРВАЯ КНИГА
ПЛЕННИК ЭМОЦИЙ

Таллинн, 1999

Väljaandja: Võlanõudjate Kirjastusgrupp ©
Äriregistri kood: 10492102

ISBN 9985-9234-1-3

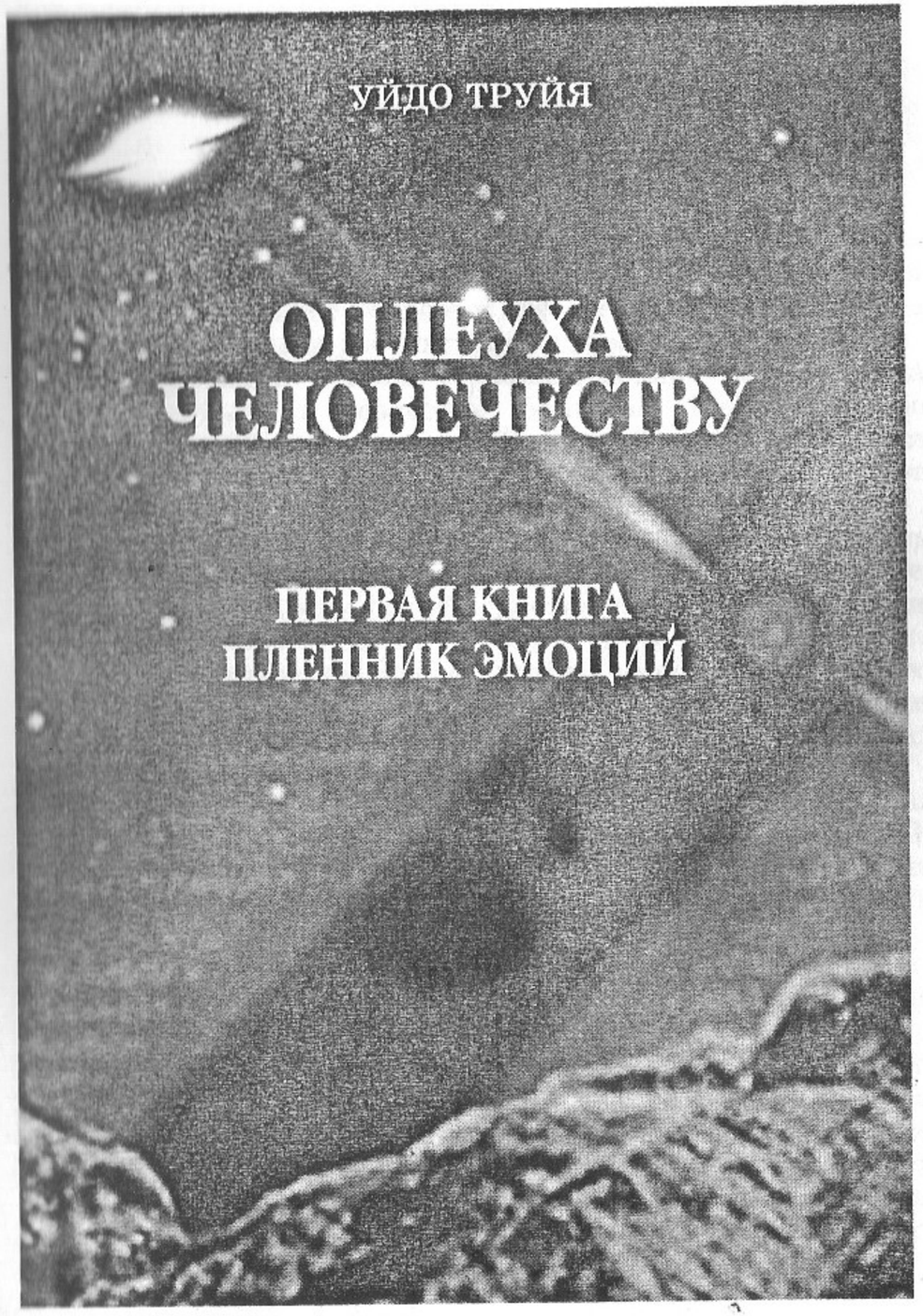

Прибытие на планету Земля

Маленький шар прямо по курсу с каждым мигом приближался, становясь всё больше и светлее. Наш звездолёт подходил к Земле - мы достигли цели своей экспедиции.

Планета Земля отстоит от нашей родной планеты Умаран, входящей в созвездие Большой Медведицы, на расстояние в 35 световых лет. (Примечание: все измерения, названия, понятия в данном рассказе приведены в соответствии с земными представлениями). Умаран примерно в 1000 раз больше Земли, и богатые сырьевые ресурсы планеты позволяют её населению жить безбедно, без катаклизмов и потрясений, достигая расцвета в политическом, экономическом и социальном аспектах. Хотя процессы зарождения Земли схожи с умаранскими, всё же природные «кладовые» гораздо беднее, расположены неравномерно, и большая их часть пока недоступна, находясь под толщей океанов.

Астрономические показатели земного шара - орбита движения вокруг Солнца - 365 дней, протяженность суток - 24 часа - отличаются от умаранских. Наша планета проходит орбиту вокруг своей звезды за 1100 суток, сутки же равны 30 часам.

Забегая вперед, отмечу, что земные флора и фауна, реки и озера, горы, равнины, природа в целом, в том числе климат, удивительно схожи с умаранскими.

Приближаясь к Земле, видя в иллюминаторы звездолёта её сине-зеленое свечение, испытываешь теплое чувство возвращения домой после длительного полёта в межзвёздном пространстве. Еще до выхода на орбиту - за 5000 километров от планеты - все свободные от вахты члены экипажа сидели перед монитором, в общем салоне и любовались прекрасными пейзажами уже близкой Земли.

Она выглядела, как миниатюрный Умаран, - маленькие океаны и моря, крохотные озера и тонкие нити речек, перемежаемые зелёными лесами и равнинами, в свою очередь, расчерченными коричнево-красными хребтами гор, Северный и Южный полюсы с белоснежными шапками снега, отороченного тёмными оборками скал. Нашему взору предстала удивительно прекрасная планета Земля - самая красивая из ранее виденных и такая умиротворяюще спокойная, дружелюбная и гостеприимная.

Нашему взору предстала удивительно прекрасная планета Земля - самая красивая из ранее виденных и такая умиротворяюще спокойная, дружелюбная и гостеприимная.

Зарождение жизни на Земле

Планете Земля примерно 5 миллиардов лет, она в 3 раза моложе Умарана, чей почтенный возраст соответственно 15 миллиардов лет. Трудно себе представить, но еще 2 миллиарда лет назад она была пустынна и безжизненна - ни одного признака жизни, ни одного дерева, куста, травинки, и только пурпурно-красный солнечный диск поднимался над мертвой планетой, которая так не похожа на теперешнюю. И вращалась она тогда гораздо быстрее, делая полный оборот вокруг оси за 2 часа.

...Прошли сотни миллионов лет. Жизнь заявила о себе - сначала в океане нитями водорослей и примитивными организмами. Климат на всей территории планеты в то время был одинаково жарким и влажным. Это было обусловлено вращением Земли по гигантскому эллипсу, «вычерчиваемому» наклонной земной осью, вследствие чего солнце равномерно прогревало всю поверхность планеты.

Время шло без остановки. Примерно 900 миллионов лет назад вращение Земли замедлилось - она стала делать оборот вокруг оси за 4 часа, эллипс на полюсах сократился на 1/4.

Учёные Земли называют то время архейской эрой. Солнце освещало пустынную планету ещё сотни миллионов лет. Скорость вращения ещё более замедлилась - теперь полный оборот занимает 8 часов. Эллипс на полюсах оси «ужался» - со дня возникновения планеты он сократился вполовину, и теперь светило освещало её неравномерно, в результате чего немного похолодало, но в целом климат оставался тёплым и влажным.

Жизнь на Земле, между тем, вступала в свои права, чтобы пройти предназначенную природой неизбежную эволюцию. На равнинах устремились вверх растения -

гигантские хвощи и папоротники, первозданные леса шумели на больших пространствах от экватора почти до полюсов. Уже обозначились первые признаки деревеьев; в животном мире царствовали чудовищных размеров холоднокровные рептилии. Из-за низкой температуры крови жить они могли только в тёплом и влажном климате. Эти существа населили сушу, моря и океаны, ведя бесконечную борьбу за существование. Описываемое время называют палеозойской эрой.

Прошло ещё 300 миллионов лет. В океанах размножились ящеры - ихтиозавры и плезиозавры, в лесах ревели гигантские, почти 30-метровой высоты, динозавры, передвигающиеся на задних конечностях. Наряду с крупными существовали уже и более мелкие животные, например, похожие на белку тупайи - полуобезьяны, предшественники предков человека. Над лесами, издавая пронзительные крики, кружили летающие ящеры - птеро-

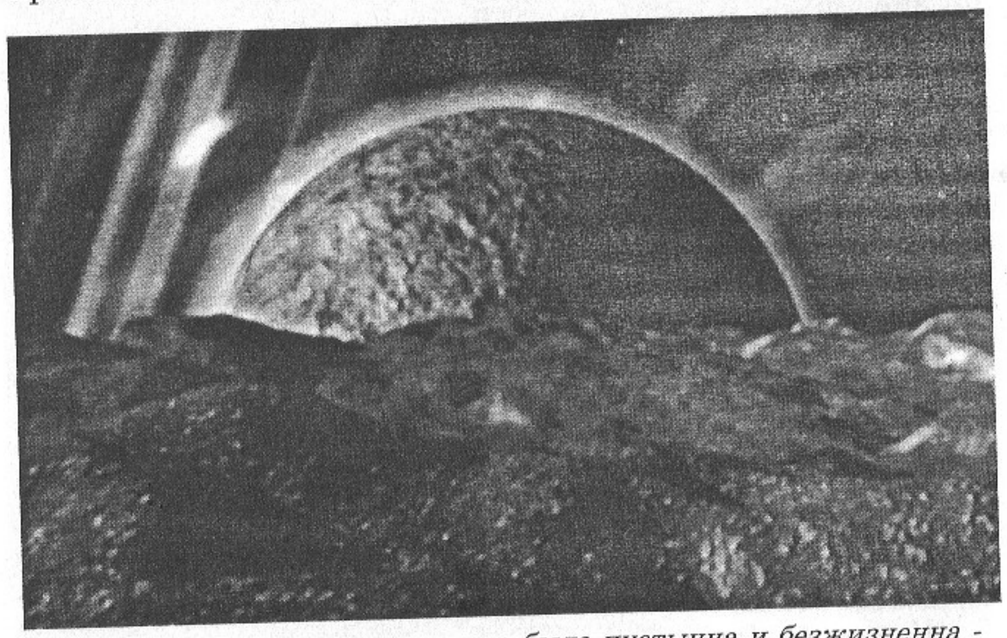

...ещё 2 миллиарда лет назад она была пустынна и безжизненна - ни одного признака жизни, ни одного дерева, куста, травинки, и только пурпурно-красный солнечный диск поднимался над мертвой планетой, которая так не похожа на теперешнюю.

завры, чтобы, с шумом опустившись на кроны деревьев, схватить страшными когтями маленькую жертву, кормившуюся семенами или плодами деревьев. Это мелозойская эра.

Климат оставался тёплым, но стал более сухим. Местами на планете появились степи, наметились первые признаки опустынивания. Эллипс вращения оси уменьшился на 3/4. Земля вращалась ещё медленней, делая полный оборот уже за 16 часов.

А примерно 80 миллионов лет назад планета стала «оборачиваться» с нынешней скоростью, то есть за 24 часа заканчивала полный круг. Эллипсы на полюсах достигли минимума, незначительно колеблясь в параметрах нашего времени. Вследствие этого поверхность Земли стала прогреваться неравномерно, солнечные лучи лишь касательно грели полюсы, и там на несколько месяцев воцарялась полярная ночь, холодная и снежная. На экваторе нещадно палило солнце. Большой перепад температур в тропиках и на средних широтах вызывал шквалы ветра, штормы на водных просторах, небо раскалы-вали яркие молнии.

Тёмной ночью в зареве кроваво-красных лесных пожаров планета Земля достигла новых времен - кайнозоя. Теперь в лесах на ветвях деревьев резвились, висели на хвостах, играли, скакали с дерева на дерево самые разнообразные представители рода обезьян. Некоторые их виды были травоядными, другие - хищниками, были и всеядные - трудно отказаться от сочного плода или отведать вкус себе подобного.

Продолжается эволюционный процесс, и в то же время заметны первые признаки внутривидового отбора и борьбы за существование.

Рождение человека

Примерно 75 миллионов лет назад один из видов обезьян, так называемая пещерная обезьяна, достиг пика развития не только в физическом, но и, если можно так выразиться, в умственном отношении. Пещерная обезьяна, хоть и сгорбившись и изредка опускаясь на чет-вереньки, всё же передвигалась преимущественно на задних конечностях. Тут главное - явление, которое можно назвать результатом интеллектуальной деятельности и духовным рождением человека.

Между тем представители иных видов обезьян, в том числе и обладатели устрашающих клыков - всеядные обезьяны-хищники, ведомые природными инстинктами, продолжали свой путь в будущее.

Что же стало причиной духовного рождения человека? И произошло это рано, поздно или именно в нужный момент? Здесь нужно отметить следующее - природа развивается в строгих рамках эволюции, и в этом процессе все происходит вовремя, ничто не может произойти раньше или позже. В каждом развитии, движении есть начало, наивысший расцвет и конец, и время определяет продукт эволюции на данный момент.

Образование планеты Земля - тоже результат эволюции. Она достигла полной массы, орбита стала постоянной, кривая вращения оси близка к нулю, в сутках ровно 24 часа. Стабилизировалась вся Солнечная система, в том числе и Млечный путь, галактика, в состав которой входит и Земля, достигшая в описываемое время астрономической зрелости.

Все эти факторы влияют на флору и фауну. Их развитие замедлилось и постепенно остановилось, достигнув своего пика на данный момент эволюционного процесса.

Итак, движение остановилось. Но как же смогла

пещерная обезьяна стать человеком? Успела ли она на «последний поезд», образно говоря? Да, успела, и вот благодаря чему.

В описываемое время мирная пещерная обезьяна уже

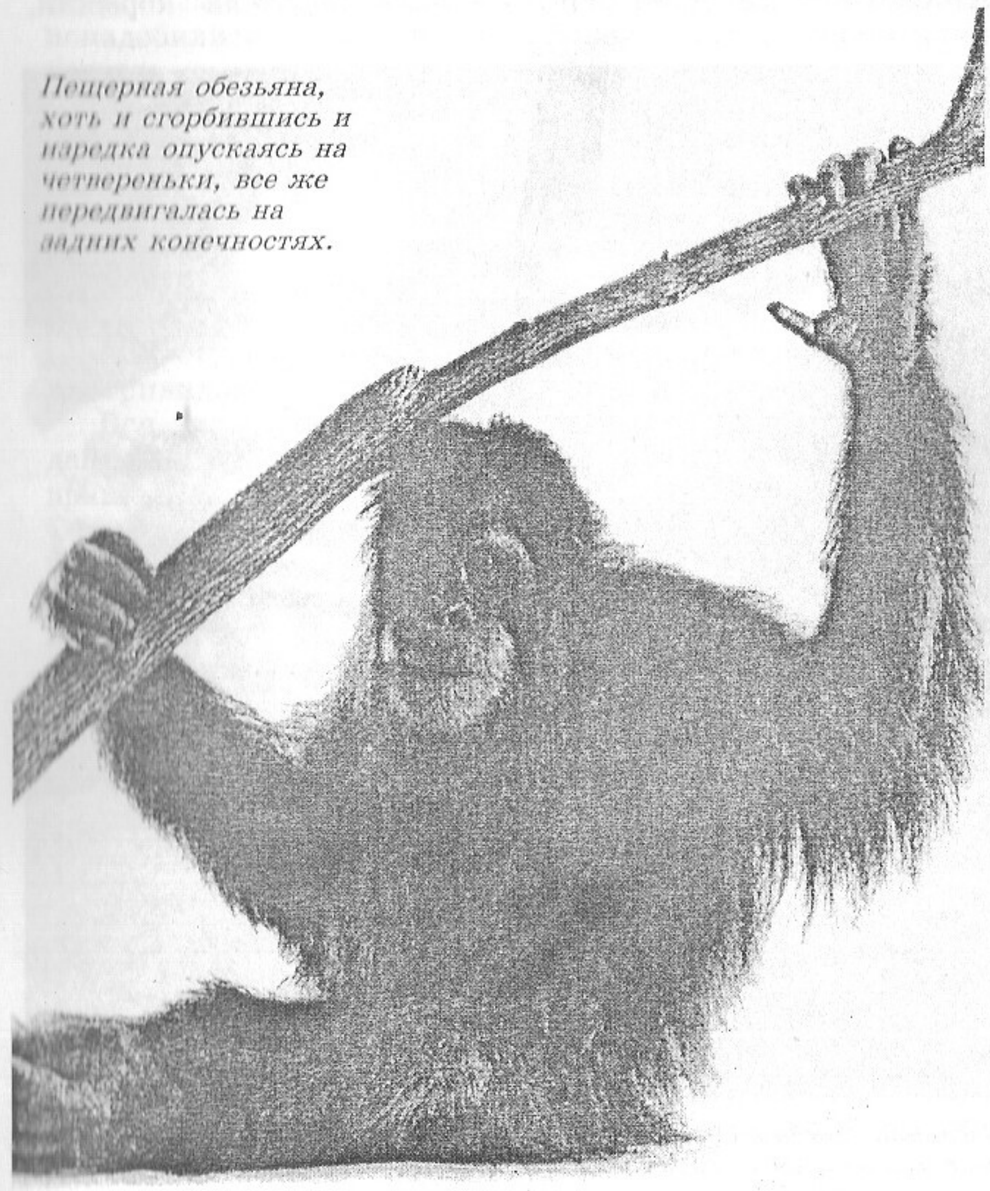

Пещерная обезьяна, хоть и сгорбившись и изредка опускаясь на четвереньки, все же передвигалась на задних конечностях.

жила в естественных пустотах на склонах долин, находящихся в глубинах дремучих лесов. Почвенный слой вокруг был хоть и тонким, но достаточно плодородным, так что голод обитателям долин не грозил - около пещер резвились разновозрастные детёныши, которых родители кормили,

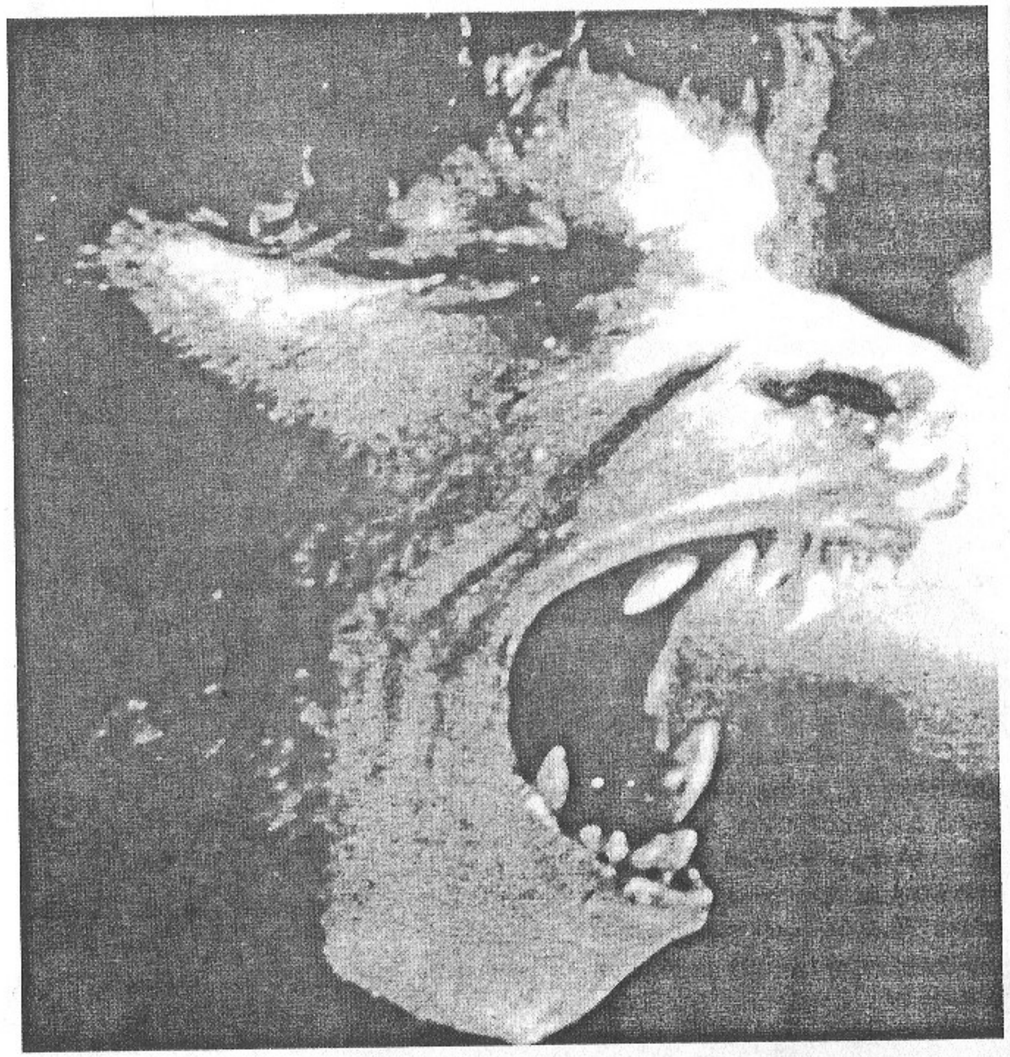

Всеядная хищная обезьяна охотилась на земле и в кронах деревьев за своими сородичами и любой добычей, которую только могла одолеть.

отыскивая съедобные корни, срывая сочные стебли буйной растительности, стряхивая с деревьев зрелые плоды. При этом в благодатную почву падали семена, давая жизнь новым растениям, что не осталось незамеченным сообразительными пещерными жителями. Правда, для этого им понадобились сотни тысяч лет. Вероятно, этот процесс можно назвать осмысленным,но еще не трудом, как таковым.

Примерно 50 миллионов лет назад добродушный обитатель долин наконец сообразил, что можно самому воткнуть семя в землю и ждать урожая. Обезьяна стала трудиться - родился работающий человек. (Homo erectus).

Он - уже не животное, мыслительный процесс заставил его трудиться. Впереди - длительный тяжёлый трудоёмкий путь достижения первого измерения цивилизации, или первой ступени. Это уже путь не межвидовой эволюции, а внутривидовой обор - работа, борьба за существвание.

Вся природа Земли зависила от астрономических данных - орбиты вокруг Солнца, скорости её собственного вращения, наклона оси, расстояния от других планет Солнечной системы, словом, планета Земля- составная часть Универсума, её малая частица. И когда колесо эволюции замедлило движение, чтобы наконец остановиться, этот миг застал всех обитателей Земли такими, какими они успели стать к этому времени.

Жители пещер перестали быть животными, можно сказать, при последнем обороте колеса эволюции.

Труд требовал от них работы ума, он, в свою очередь, помогал тру-диться. Дальнейшее развитие зависело от труда, интеллекта, борьбы за место под солнцем и внутривидового отбора.

Что же стало в итоге с нашим вегетарианцем, миролюбивым земле-пашцем? Об этом разговор пойдет позже, а сейчас мы находимся во времени, когда пещерная жительница, или троглодит, сажала семена, чтобы прокормить себя и своих детенышей.

Вто же время всеядная хищная обезьяна охотилась на земле и в кронах деревьев за своими сородичами и любой добычей, которую только могла одолеть.

Вмешательство пришельцев в развитие обитателей Земли

Впервые умаранцы посетили Землю 20 миллионов лет назад. Суеверные земляне создали множество мифов о пришельцах, некоторые из них отвечают истине, другие - плод фантазии. Я тоже буду придерживаться этого термина «пришельцы» и в отношении нашей экспедиции.

Итак, пришельцы с Умарана впервые прибыли на планету Земля с исследовательской миссией...

Земные флора и фауна полностью сформировались, процесс эволюции завершился. Мир растений и животных похож на сегодняшний, но многие виды в современности безвозвратно утрачены из-за изменения климата, деятельности человека.

Пещерный человек занимался примитивным трудом, обеспечивающим пропитание, собирал лакомые корневища, фрукты, передвигаясь преимущественно на задних конечностях. Стал прямоходящим. Передние конечности, которые уже можно назвать руками, были свободны для работы.

Примитивный человек жил в гармонии со своим временем, был уравновешенным существом, его желания совпадали с возможностями-можно предположить, что он был вполне доволен жизнью, если только задумывался над этим.

Всеядная обезьяна, «опоздав на поезд», продолжала свою разбойную деятельность, оставаясь, в сущности, животным. И для неё тоже эволюция завершилась на определенной стадии, не достигшей осмысленных действий. У неё не было возможности стать человеком посредством труда.

Конечно, строго говоря, эволюция - бесконечный процесс, в определенном смысле о ее завершении говорить

нельзя. Дальнейшее развитие - это уже внутривидовая борьба, или вторая ступень эволюции. В это время не возникают новые виды, имеющиеся совершенствуются в соответствии с климатом и другими условиями окружающей среды.

Теперь поговорим о «загадке природы», явлении, над которым люди ломают голову до сих пор - человеческий мозг.

Не вызывает сомнений, что человек произошел от обезьяны, но надо уточнить, что ею была... всеядная хищная обезьяна.Что же случилось с милым поедателем растений, почему он не стал предком человека? Все очень просто - он не вышел победителем в борьбе с хищным сородичем.

Что такое человеческий мозг? Каково его происхождение? Ведь эволюция не создавала ничего лишнего, что не пригодилось бы на данный отрезок времени, обеспечивая непрерывное воспроизводство растительного и животного мира. И это естественное развитие не могло дать обезьяне мозг, обладающий мощным потенциалом, который не имел применения или использовался на ничтожно малом уровне. Природа не может быть настолько расточительна, чтобы создавать что-либо при запас, на всякий случай.

В то же время мозг современного человека обладает огромным потенциалом, независящим от расы или национальной принадлежности, различия объясняются только конкретными условиями жизни общества. Попав в другое окружение, получив соответствующее воспитание и образование, человек может полностью адаптироваться, плодотворно трудиться и жить согласно законам данного общества. Более того, он обязан соответствовать, иначе ему уготованы прозябание и бессмысленная, вне общества, жизнь.

Всё же как получила обезьяна - предшественник человека - столь мощный мозг, если это не сообразуется с законами природы?

Человечество не знает ответа на этот вопрос. И не может знать, поскольку природа не имеет к этому ни малейшего отношения.

Человеческий мозг имеет внеземное происхождение. Как было сказано выше, первая экспедиция с Умарана посетила Землю 20 миллионов лет назад и нашла миниатюрную копию своей родной планеты. Не было только разумных существ, которые бы осмысленно трудились во имя процветания общего дома, если не считать пещер-ную обезьяну, которая примитивными способами добывала себе средства к существованию. Хотя разумной её можно назвать с большой натяжкой - наши ученые просчитали, что к 2000 году от рождения Христова (современное летоисчисление землян) обитатели пещер не ушли бы далеко от собирания съедобных растений и обработки земли примитивнейшими способами.

В сущности, по мнению учёных Умарана, планета Земля с её природой и огромными запасами полезных ископае-

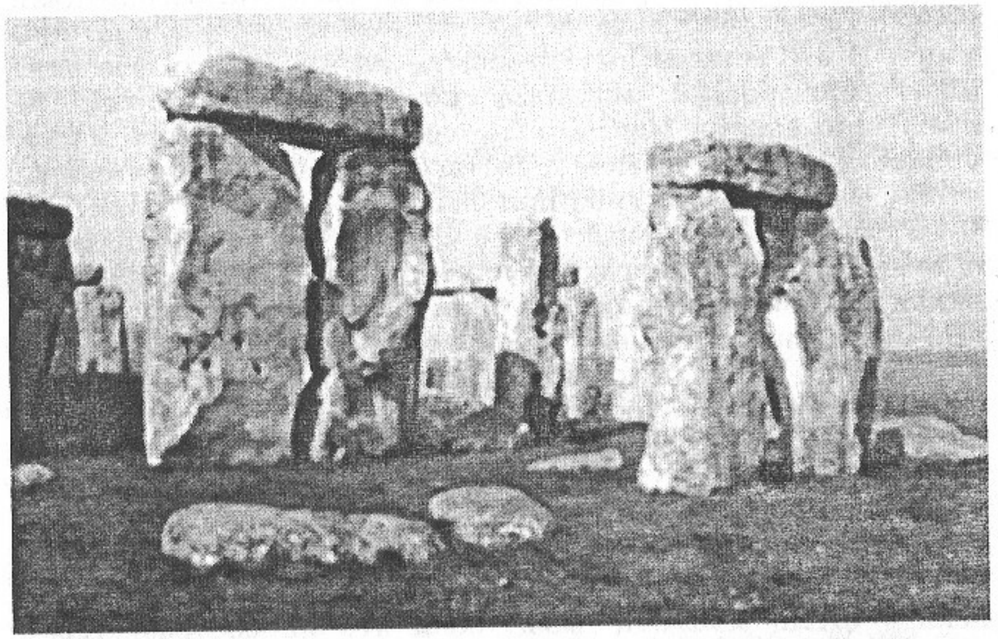

В местах, где происходили эти судьбоносные усовершенствования, умаранцы воздвигли ориентиры из природных земных материалов, чтобы во время последующих экспедиций легко можно было найти места обитания теперь уже почти родных существ и вести за ними наблюдение.

мых просто прозябает во Вселенной, оставаясь без изменений ещё на протяжении сотен миллионов лет. По прогнозам аналитиков Умарана, именно столько времени понадобится мирной обезьяне-землепашцу, чтобы её мозг позволил ей начать пользоваться природными ископаемыми, перерабатывать их, производить электроэнергию и разрабатывать технологии, то есть жить в современном понимании слова. Короче говоря - подняться на первую ступень, ступить в первое измерение цивилизации.

Ждать сотни миллионов лет прагматичные умаранские учёные не хотели. Нужно было ускорить процесс, создать человека, который духовно развивался бы быстрее, чем предопределено эволюцией. Человека, с которым можно было общаться на уровне цивилизации Умарана, сотрудничать во благо процветания Вселенной.

После долгого изучения животного мира Земли решено было, что наиболее подходящим субъектом является хищная обезьяна.

Чем же не устраивала ученые умы мирная пещерная жительница? Ведь логичнее было бы выбрать именно её - она уже осмысленно трудилась, стала почти человеком. Ответ прост - её мягкость, миролюбивый нрав, неспособность противостоять агрессии угрожали сохранению пещерной обезьяны как вида. Она была нам очень симпатична, но по указанным выше причинам ученые не могли возложить на нее столь ответственную миссию - стать преемником жителей Умарана на Земле.

Во сравнении с миролюбивой обитательницей долин хищная обезьяна обладала всеми возможностями для выживания в борьбе за существование. Этому способствовали и прекрасные физические данные - почти двухметровый рост, мощные конечности, мощные челюсти с острыми клыками. А агрессивность при добывании пищи и опасности гарантировала сохранение вида в жестокой борьбе за выживание.

И учёные Умарана решили произвести скрещивание, введя генный код жителя своей планеты в организм обезьяны, обеспечив таким образом активное развитие

мозга этого дикого существа в течение десятков миллионов лет, а не сотен, как определила первая экспедиция. Иными словами, придать процессу ускорение. Решили создать существо, имеющее разум - Homo sapiens.

Эту процедуру провели в разное время на разных континентах Земли, обитатели которых, по существу, не имели особых различий, кроме расовых признаков. Равные возможности для всех - условие ученых.

В местах, где происходили эти судьбоносные усовершенствования, умаранцы воздвигали ориентиры из природных земных материалов, чтобы во время последующих экспедиций легко можно было найти места обитания теперь уже почти родных существ и вести за ними наблюдение. Никаких инопланетных материалов и техники не использовали, чтобы у землян не закралось сомнение относительно вмешательства пришельцев в развитие жизни на Земле. Эти величественные сооружения до сих пор приводят в замешательство обитателей Земли, так и не разгадавших эту загадку.

Теперь отвлекусь от описания развития человека и вернусь в начало своего повествования, когда мы вышли на орбиту Земли.

Звездолёт на орбите Земли

Длительный рейс утомил нас. Переведя управление кораблем в автоматический режим, члены экипажа, которым полагался двух-дневный отдых, собрались в общем салоне.

Впереди у нас напряженная работа - наблюдения за жизнью землян. Нас, как и предыдущие экспедиции, интересуют все сферы деятель-ности человека - экономика, политика, социальные и культурные аспекты.

Наш звездолёт медленно «оборачивался» вокруг планеты - наши технические системы позволяли наблюдать за происходящим в любой точке Земли днём и ночью, подключаться ко всем телекоммуникационным и информационным средствам связи, принимать теле и радиопередачи. Даже самая секретная информация не оставалась для нас тайной. Имеющиеся у нас приборы позволяли записывать мысли и чувства людей.

Забавнее всего было видеть космическую технику землян - это подобно тому, как примитивный человек пытается с помощью палки достать звёзды с неба. Люди Земли строят орбитальные станции для создания своих примитивных систем связи и наблюдения, а также временные убежища для нескольких сотен людей Земли на тот случай, если на Земле произойдут глобальные катаклизмы и всё человечество погибнет. Они строят известный по мифам Земли Ноев ковчег, который не спасает человечество, а только позволяет паре сотен человек еще несколько десятков лет прозябать на околоземной орбите.

Хищная обезьяна - человек первого измерения, морально не готов посещать другие цивилизации. Последствием этого были бы ужасные убийства, уничтожение народов других планет. Так же люди поступали на своей планете

Земля при встрече с другими цивилизациями, которые, хотя и находились в том же измерении, но на более низкой ступени развития. Мы, цивилизация второго измерения, не разрешаем и не даём возможности хищной обезьяне - человеку проникнуть на планеты, заселённые другими видами живой природы.

В то же время меня и моих коллег, многие из которых впервые отправились на Землю, изумляло и восхищало искусство жителей этой небольшой планеты - их танцы, песни, живопись. Это - отражение их эмоциональной жизни - грусть, страсть, боль и радость.

На Умаране с течением времени люди превратились в технократов с математическим складом мышления - в типичных прагматиков. Наша цивилизация располагается во втором измерении цивилизации, и всё подчинено развитию техники и технологии. Пропорционально научно-техническому прогрессу наша духовная жизнь угасала. Но всё же мы испытываем потребность в прекрасном. Поэтому наслаждаемся искусством землян, во время частых посещений, помимо этого с помощью носителей информации мы имеем возможность созерцать произведения искусства землян на родной планете.

Человечество, я имею ввиду людей Земли, находящееся в первом измерении, ещё не утратило способности и потребности создавать творения культуры и искусства, как случилось на моей планете.

Этот феномен очень заинтересовал наших ученых. Не вызывает сомнений, что дарование, или талант, - первозданное, первобытное состояние души, может быть, на уровне подсознания, что даётся далеко не каждому. Талант совершенствовался веками в результате внутривидового развития и наследственности, иногда исчезая и проявляясь через несколько поколений. Заслуживает внимания факт, что настоящее искусство всегда позитивно, вызывая благородные чувства в душе человека и отрицая зло.

Первобытный художник, разрисовывая фигурками животных стены пещер и скалы, непроизвольно ставил себя рядом с ними - хотя хищные звери были опасны для него

- они были не страшны в родных стенах, не внушали ужаса, и человек ощущал себя сильным и всемогущим. Позже древний художник научился рисовать себе подобных, предметы, явления, сцены из жизни, и они вызывали в его душе чувство сопереживания, приятные ассоциации. Проходило время, и человек стал выражать свои эмоции, вызванные окружающей жизнью, посредством песен и танцев.

Путём естественного отбора сформировались особи, которым этот дар был присущ более, чем их соплеменникам. Недалеко то время, когда первобытный музыкант взял первый аккорд на примитивном инструменте. Скорее всего, эта музыка имитировала звуки, издаваемые животными, пение птиц, что наполняло радостью сердце дремучего исполнителя. В своём роде все эти творцы - великие художники.

К сожалению, есть признаки, указывающие на изчезновение первозданности, свежести в творчестве землян - прошло слишком много времени с возникновения искусства. Талант угасает с течением времени и под давлением окружающей действительности. Это подобно человеческой жизни - рождение, зрелость и, как ни грустно,- неизбежный уход.

В настоящее время в обществе землян полемизируется вопрос о современных направлениях в искусстве, не только изобразительном, а в самом широком смысле. Для нас, умаранцев, не имеет значения, насколько старомодно или современно произведение искусства, главное - оно должно быть талантливо, самобытно, будить в сердцах лучшие чувства.

С сожалением следует отметить, что львиная доля современного искусства землян - чистой воды скоморошество и блеф. Зачастую эмоции зрителей и слушателей различными техническими средствами, свето- и аудиоэффектами направляются в агрессивное русло под, прямо скажем, низкопробную музыку. Сказанное относится не только к эстраде, апологеты модных течений в искусстве вообще всё чаще предлагают произведения, не имеющие

отклика в душах людей, поделки, не являющиеся творением вдохновения и таланта, они стяжают славу и деньги. Это можно назвать коммерческой, массовой культурой, вычленив отдельно шоу-бизнес, для которого перечисленные недостатки особенно типичны.

Мы знаем, к чему эти процессы приведут. В конце концов людей заменят роботы, чьи силы и возможности несоизмеримо больше, но они бездушны и равнодушны. У всего есть начало, зрелость и конец.

И всё же, я думаю, современные люди могли бы руководить процессами, происходящими в их жизни, не допускать нежелательных, пагубных для культуры явлений. Вопрос только в соотношении сил в обществе.

Наш звездолёт медленно «оборачивался» вокруг планеты

Но об этом- потом. Я закончила на сегодня грустные размышления и выключила телепатический компьютер, напрямую записывающий мои мысли.

Коллеги пригласили меня к большому экрану в нашей, так называемой, кают-компании.

В это время наш корабль находился как раз над Парижем, где народ стекался на ярко расцвеченную площадь на концерт Лучиано Паворотти.

Уникальная умаранская телеаппаратура направлена на концертную площадку, и у нас возникла полная иллюзия присутствия на концерте среди тысяч зрителей. Нам и раньше приходилось слышать и видеть в записи выступления этого выдающегося певца, но сегодняшний праздник искусства потряс нас. Вот кто настоящий художник.

Для сравнения замечу, что позже нам довелось присутствовать на шоу Майкла Джексона среди беснующейся толпы молодежи. Что ж, надо отдать должное выносливости и темпераменту певца, но слишком много агрессии и странных жестов.... . .

Первобытный художник рисовал на стенах своего обиталища хищных зверей, сценки из своей трудной жизни, и в то же время его творчество было позитивно, в сегодняшней же жизни «хищник» готов спрыгнуть со стены и обратить вас в бегство.

Наши исследования показали, что постоянные сцены насилия в боевиках и экшн-фильмах постепенно приучают молодежь к мысли, что это и есть норма жизни и по-другому не бывает. Юные представители человечества уже и сами начинают демонстрировать силу, копировать любимых героев фильмов и применять насилие просто из любопытства, плохого настроения или желания добиться своей цели. Даже Интернет, это новейшее достижение человеческой технической мысли, захлеснуло насилие.

Недалеко то время, когда коммерческая культура-хищница изготовится к прыжку - сначала пострадают дети Земли, затем зверь поглотит всё.

Трудный путь человечества

В долгий путь своего развития хищная обезьяна-человек отправилась не «с пустыми руками» - у неё имелся мозг с большими возможностями, она могла осмысленно действовать, была от природы любознательна. Посмотрим, как она всеми этими дарами воспользовалась.

Мы считаем людей Земли своими детьми, они часть нас, наши сыновья и дочери, которым выпала на долю суровая, наполненная тяжелым трудом жизнь. И как обычно бывает: маленькие дети - маленькие беды, большие дети - большие беды. Думаю, в дальнейшем слово «обезьяна» применять уже неуместно, буду называть это противоречивое существо человеком, но не с большой буквы.

Почему - станет ясно из нижеследующего.

Человек изобрел дубинку и с её помощью изгнал из родного дома симпатичную пещерную обезьяну и сам поселился там. Затем последовали орудия труда и убийства в виде каменных топоров, которыми он добивал несчастных животных, загнанных в заранее выкопанные ямы. В результате животный мир научился остерегаться этих ужасных двуногих существ, издающих странные звуки, которые на протяжении веков оформились в речь.

Речь способствовала мысли. И человек стал совершенствовать примитивное сельскохозяйственное производство изгнанного с родных огородов хозяина пещер. Жизнь налаживалась, люди стали жить стадно, ревностно защищая принадлежащие им территории от посягательств себе подобных.

...Минули сотни тысяч лет. Человечество в своем развитии поднялось еще на одну социальную ступеньку - теперь его объединял род. Внутривидовой отбор и суровые условия жизни выдвинули в первые ряды сильнейших и

более приспособленных, которых уже смело можно называть первобытными людьми. В историческом смысле они уже скоро могли смотреться в одно зеркало с современными людьми, не испытывая особой неловкости, да и внешнее сходство было вполне определенным.

Я сознательно опускаю подробное описание медного, бронзового и каменного веков, которые детально изучены учёными Земли.

Наши же ученые разочарованы - земляне не оправдали их надежд. При создании человека имелось в виду, что в своем развитии он всё быстрее будет удаляться от хищного беспощадного предка - обезьяны и приближаться к другому родителю - жителю Умарана, что станет Человеком на Земле. К сожалению, обнаружились признаки столь медленного позитивного развития, что само существование человеческого общества находилось под угрозой.

Конечно, человеческий мозг обладает огромными возможностями, но на всём протяжении своего восхождения по эволюционной лестнице - начиная от хищной обезьяны до сегодняшнего дня - его обладатель не использует тот интеллект, потенциал, которые были ему даны людьми Умарана. Основная сущность земного человека определяется всё еще так называемой лимбической системой мозга, ведающей инстинктивным поведением, чувствами и функциями внутренних органов. «Мыслящий мозг», доставшийся человеку в дар от умаранцев, конечно, в какой-то степени контролирует страсти и эмоции обезьяны, но те всё чаще вырываются из-под наблюдения и причиняют огромные страдания отдельной личности и человечеству в целом. Этим объясняются убийства, изнасилования, извращённое поведение, подлость, всяческое зло, войны наконец... Скорбный список можно продолжить.

Полностью заменить генный код обезьяны та давняя экспедиция не могла - ведь для выжывания нашей «поумневшей» хищнице нужны были именно её звериные гены, помогающие выжить при полной опасностей жизни. Сохранению человека как вида во многом помогла его

способность обучаться, чем земляне тоже обязаны умаранцам. В то же время за свою короткую жизнь человек не смог бы научиться всему, что обеспечивало бы ему существование, без генетического кода обезьяны с соответствующими животными рефлексами. Противостояние двух генетических систем - раздвоение личности человека - вызывало в нас всё большую обеспокоенность.

Вынуждена прервать рассказ - на корабле прозвучал сигнал тревоги.

Тревога на звездолёте

Все члены экипажа заняли свои места. Спасательная команда готова к вылету.

Дело в том, что сегодня двое ученых из нашей экспедиции на небольшом космическом скутере отправились на Землю, чтобы подробнее узнать о новом открытии земной науки - клонировании животного, сверхважном событии для будущего человечества. Оно может перечеркнуть всё многовековое естестенное развитие человека.

Собрав всю нужную информацию, наши коллеги возвращались на базу. Едва стартовав - почти на десятикилометровой высоте, - они были обнаружены патрулировавшим в небе истребителем. Ни секунды не колеблясь, летчик обстрелял наш скутер.

Тут надо пояснить, что нашим астронавтам запрещены любые контакты с землянами, не говоря уже о нанесении какого-либо вреда, например, об ответных выстрелах даже при прямой угрозе уничтожения. При контрдействиях мы уподобились бы землянам, опустившись до их уровня, что просто невозможно. Поэтому наши собратья, не изменяя курса, продолжали набирать высоту.

Со звездолёта по истребителю ударил луч парализатора, на какой-то миг приостановивший действия пилота, абсолютно безопасный для жизни и здоровья. Но было уже поздно - одна из очередей задела скутер, ранив одного из членов экипажа и повредив систему управления. К счастью, истребитель достиг потолка высоты и вынужден был прекратить преследование, что позволило скутеру с минимальными потерями продолжить полет. На экране радара звездолёта было видно, что потерявший управление скутер движется по гигантской дуге, дальнейший полет привел бы к катастрофе.

Спасательная команда моментально вылетела навстречу

на мощной лодке, чтобы успеть перехватить пострадавших...

На этот раз обошлось без жертв, что удавалось далеко не всегда при встрече с обитателями Земли. Во время исследовательских экспедиций были и трагические случаи при столкновениях с землянами. Так как наши законы запрещают наносить какой-либо урон, причинять вред здоровью и жизни, мы при опасности пользуемся телепатией. Но она оказывается неэффективной при некоторых расстройствах умственной деятельности земного человека, психических отклонениях.

Достижения нашей научной мысли позволяют сохранять имеющуюся в памяти информацию и генетический код, даже оживить погибшего, но новую жизнь начинать, вернее, продолжать прежнюю, надо будет в новой плоти, что крайне нежелательно.

Жители Земли, похоронившие своих умерших, порой неизвестных, и не подозревают, что среди них есть и астронавты-исследователи с далекой планеты Умаран, погибшие от рук человека.

После этого небольшого отступления продолжу рассказ о трудном пути человека, опираясь на наблюдения более ранних умаранских экспедиций.

Предыдущие посещения Земли

После «скрещивания» обезьяны с умаранцем наши исследователи редко посещали Землю, предоставив их «родственнику» веками вести полуживотный образ жизни, ничем не обнаруживающий какой-нибудь осмысленной деятельности.

Приближаясь к Земле, экспедиции находили поселения первобытных людей по ориентирам, воздвигнутым на местах «скрещивания», о которых я уже говорила ранее. О назначении этих, как полагают люди, творений рук человеческих земляне не догадываются до сих пор. Так и стоят они веками, не поддавшись ни природным стихиям, ни разрушающему действию времени, волнуя тайной происхождения.

С течением времени под воздействием деятельности человека изменился ландшафт Земли, монументальные сооружения стали не нужны. Деятельность человечества отслеживалась с помощью аппаратуры звездолёта.

Планета была уже густо заселена, но несмотря на это, существовали свободные земли, еды хватало всем. Казалось бы, места хватает всем, можно спокойно жить, удовлетворяя насущные потребности, но человеческий эгоизм, алчность росли по мере улучшения условий обитания, и чем больше человек потреблял, тем сильнее разгорался его аппетит. Уже тогда нас беспокоили постоянные локальные конфликты между различными родами. В человеческом существе продолжает жить беспощадный хищник, угрожающий самому себе, сохранению человека как вида вообще, убивающий себе подобных.

В результате анализа работы исследователей с Умарана вскрылись обстоятельства, подвергшие сомнению возможность хищной обезьяны-человека стать действительно человеком.

В этот процесс становления вмешались и силы природы - климат, бывший миллионы лет стабильным, с незначительными колебаниями, стал меняться в сторону похолодания. И вот уже покрылись льдами большие пространства от Северного полюса до побережья современной Африки.

Подобное изменение климата было вызвано неограниченным гравитационным сжатием трех массивных звёзд, закончивших свой эволюционный путь, и образованием вследствие этого «черных дыр». Эти «черные дыры», совершая движение по своей орбите в галактике, что находится на расстоянии в 14 миллионов световых лет от Земли в созвездии Девы, по гигантской кривой в различные времени приближались к Земле настолько близко, что «вытянули» её орбиту в сторону от Солнца, притягивая к себе. Каждое приближение «черной дыры» вызывало очередное похолодание и оледенение целых материков.

Человек пережил суровый ледниковый период и последующие за ним потопы, но, как заметили умаранские ученые, времена великих бедствий не сделали его лучше, наоборот, животные инстинкты и хищный нрав попрежнему превалировали. Это объясняется тем, что под влиянием суровых условий среды обитания ячейки памяти хищной обезьяны переместились в «мыслящий мозг», полученный от жителя Умарана, и препятствовали контролю со стороны «мыслящего мозга» за поведением особи, обусловленным деятельностью лимбической составной мозга обитательницы Земли. Но что-либо менять было уже поздно...

...Между тем человечество подошло к первому тысячелетию до рождества Христова. Все наиболее пригодные для жилья территории уже заселены, и главное - люди познали себя: уже существовала медицина, психология, развилось философское мышление. Ни о каком изменении генетического кода не могло быть и речи, что-либо подобное явилось бы катастрофой для человечества в целом. Да и возможностей таких у умаранских ученых тогда не было,

чтобы изменить наследственный код одновременно у всех жителей планеты.

На этом прерываю рассказ о прошлом. Сейчас на Земле отмечают Рождество. Мы присоединились к празднованию рождения Христа.

Рождество на планете Земля

Люди празднуют Рождество. Они сейчас жизнерадостны и добры, вежливы и внимательны по отношению друг к другу. Зло и агрессия отступили, царствует любовь к ближнему - ему говорят добрые слова и делают подарки. В каждом доме украшают кто ёлки, кто еловые ветки, поют рождественские песни, песни о рождении Христа. Это общее настроение добра вселяет в нас надежду, что человек сумеет победить доставшееся от дикой прародительницы зло и хищные инстинкты и всё заметнее в нём будет мыслящее начало жителей нашей планеты.

В церквах проходят рождественские службы, на которых люди в молитвах просят у Бога прощения, милосердия и совета в надежде с его помощью обрести лучшее будущее. При этом все они искренни и чистосердечны, несмотря на то, что далеко не все религиозны. Важно приобщение, это уже шаг к вере.

Вскоре после Рождества земляне встречают Новый год - самый любимый и радостный праздник, и очень красивый. Люди и в самом деле верят, что грядущий год будет непременно лучше, счастливее и удачней прошедшего и от всей души желают этого своим близким и друзьям.

Мы тоже приобщились к празднику - смотрели в общем салоне звёздного дома новогодний концерт из Вены. И нас не покидало ощущение, что на экране мы видим обитателей совсем другой планеты, достигших высот духовного развития, совершенства в своем развитии. Глядя на просветленные лица присутствующих в концертном зале, трудно допустить мысль о зле и насилии.

Человечество радовалось рождению Иисуса Христа, верило, что он сын Господа. Только мы знали его происхождение, знали, что он наш, жителей Умарана, сын.

Теперь поговорим о рождении, смерти и воскрешении Христа.

Рождение, распятие и воскрешение Иисуса Христа

Примерно 2000 лет назад в очередной раз посетившие Землю умаранские исследователи с прискорбием констатировали, что предмет их пристального внимания и изучения - человек - не стал добрее и терпимее, скорее наоборот. Если можно так выразиться, гены добра умаранского человека всё более вытеснялись генами зла человека земного.

Междоусобные войны велись на всей территории, заселённой людьми. Властители, у которых теперь взамен мощных клыков была власть над толпой, использовали её для порабощения и уничтожения себе подобных.

Беспомощность человека перед этой угнетающей силой и стихиями природы заставляла его обращаться с просьбой к той же природе, чтобы она сжалилась над ним и помогла справиться с обезумевшими от крови и насилия сородичами и климатическими потрясениями. В своей мольбе земляне поклонялись самым разнообразным божествам- от камней, деревьев, явлений природы и небесных тел до мифического бесплотного духа Бога, причем называли его у разных народов по-своему. И все верили, что их Бог живет на небесах, где царят вечный мир и благоденствие. Вера в высшее всемогущее существо, управляющее миром, в какой-то мере удерживала человечество от проявлений зла.

Религия, можно сказать, укротила и уравновесила инстинкты. Но вот парадокс - во имя бога человечество совершало чудовищные злодеяния: вело войны, покоряло народы, захватывало территории, искореняло чуждую религию, глубоко убежденное, что это угодно Богу.

В это же время в лексиконе людей появилось слово «прогресс», но это был прогресс через море крови, бесконечные бедствия, прогресс посредством зла.

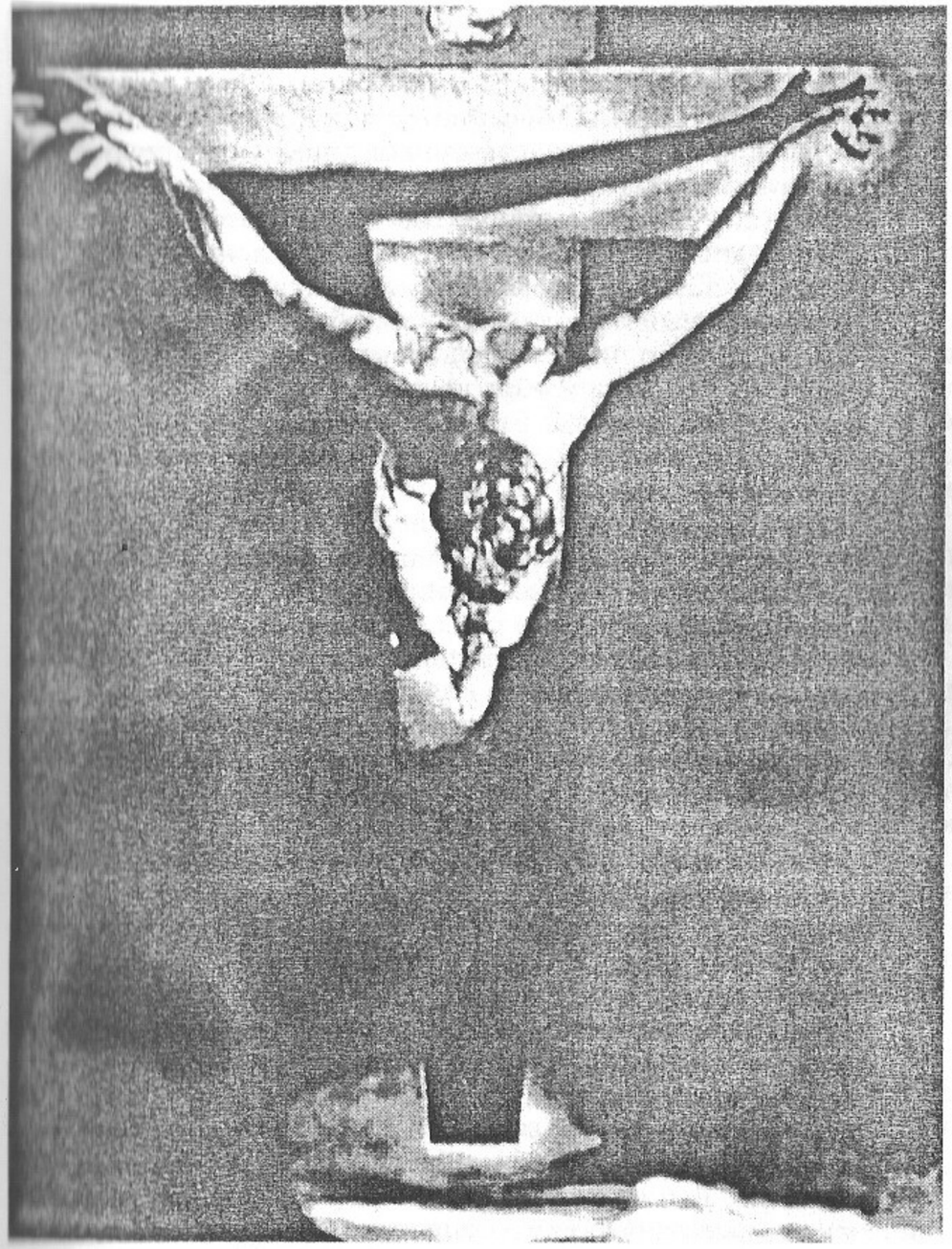

...и люди стали называть его Иисусом Христом. Но они не приняли его, не понимали его слов - он не один из них.

Мы поняли, что должны вмешаться, чтобы избавить землян от страданий и убожества, помочь им преодолеть в себе хищную обезьяну.

На рассмотрение было выдвинуто три варианта: послать на Землю правителей, вооруженных знаниями и техникой, чтобы заставить людей жить по меркам добра и разума. Но это означало бы подчинение всех обитателей планеты Умарану, подавление человеческих устремлений, положило бы конец самобытному развитию человечества. В конечном счете это тоже своего рода насилие, убившее бы в человеке надежду, веру в то, что с преодолением собственных пороков при помощи добра и обращения к Богу, он сможет стать лучше и достойнее жить. Его собственные кумиры и вожди были бы ниспровергнуты, превратившись, в лучшем случае, в марионеток.

Именно по этим причинам умаранским ученым запрещено вступать в непосредственные контакты с людьми Земли. Возможны только редкие скрытые, «замаскированные» моменты общения с исследовательскими целями, и только наедине, без свидетелей. По тем же причинам властители Земли скрывают информацию о нас.

Здесь надо заметить, что собираясь вмешаться в земные дела, мы не преследовали никаких корыстных целей - нам не нужны были богатства Земли, ни золото, ни серебро, ни нефть. . . Если мы и брали какие-либо образцы, то только для научных нужд. Так что помыслы наши чисты, мы руководствуемся высшими соображениями и милосердием.

Единственное, в чем мы нуждаемся, - это искусство во всех его проявлениях, духовная жизнь землян, но об этом я уже говорила.

Вторая возможность: использовать телепатию, чтобы внушить людям мысль о всепобеждающем добре и отрицании зла и насилия. В сущности, подобно первому варианту, это привело бы к краху естественное развитие человечества, как самобытного общества.

Конечная наша цель - не покорный и униженный человек, а высокоразвитое существо, естественным путем эволюционизировавшееся из плотоядной обезьяны.

И третий варинт: убеждением и советами руководить процессами, происходящими в жизни землян. Научить их различать добро и зло, помогать нуждающимся, не творить насилия над врагом, через понимание и преодоление собственных недостатков самосовершенствоваться.

Итак, ученый совет Умарана остановился на третьем пункте. Решено было только что родившееся, но умершее при появлении на свет человеческое дитя заменить таким же младенцем мужского пола с Умарана. (Было намерение поместить эмбрион ребенка Умарана в организм женщины с Земли, но от этого отказались, так как это было бы прямым вмешательством в жизнь людей Земли). Ребенок Умарана рос среди людей, разделяя все их нужды и радости, ничем не отличаясь от земных детей. Хотя, надо заметить, всегда предпочитал разрешать свойственные своему юному возрасту проблемы «мирным путём».

Повзрослев, он стал проповедовать о победе добра над злом, всепрощении, о бессмертной душе человеческой, учил помогать страждущим, усмирять алчность, любить ближнего...

...И люди стали называть его Иисусом Христом. Но они не приняли его, не понимали его слов - он не один из них.

Над ним смеялись, его обижали и издевались над ним. Он пережил много унижений и оскорблений. Иисус не держал зла на людей, он их прощал и понимал, исполняя свою высшую миссию - спасти человечество от самого себя.

Но это не удалось ему при жизни: прожив очень короткое время - всего 33 года, - он был распят обезумевшей толпой завистников и недоброжелателей, не простивших ему исключительности, незаурядного ума и добродетели.

Иисус Христос умер и похоронен...

Умаранцы были потрясены гибелью их сына, ставшего жертвой массового психоза потомков дикой обезьяны, так и не научившихся пользоваться чудесным даром их народа.

Использовав все имеющиеся в их распоряжении технические средства, умаранские астронавты под покровом

ночи разыскали свежезасыпанную могилу и извлекли тело великого современника, оставив на краю могилы саван, или плащаницу, что впоследствии послужило поводом для создания множества мифов и сказок в суеверном человеческом обществе.

На корабле тело Христа оживили - он восстал из мертвых и вернулся на родную мирную планету.

Что происходило на Земле после распятия и воскрешения Иисуса Христа, я расскажу позже.

А сейчас на нашем звездолёте предусмотрены три дня отдыха. Я расскажу, как мы их провели.

Как мы отдыхаем

Наша работа, как я уже отмечала, состоит в сборе информации, касающейся всех сторон деятельности землян, включая экономику, политику, социальную область, в том числе культуру, спорт, веру, семью. За последнее столетие объём информации значительно увеличился, так что нам приходится трудиться с полной отдачей, несмотря на всю имеющуюся у нас совершенную технику.

Собранные сведения записываются, перерабатываются, существенное отделяется от мелочей. Надо сказать, что с развитием техники и информатики на Земле нам стало легче работать - ведь теперь мы можем получать информацию из прямого источника, например, из телефонных переговоров, даже с мобильных телефонов, из теле - и радиопередач, Интернета.

Никакая, даже самая секретная, информация не является для нас тайной.

Но несмотря на то, что человечество готовится вступить в информационный век, это не значит, что оно созрело для поднятия на высшую ступень, во второе измерение, в силу морально-этических соображений.

Вернёмся к теме отдыха. Так вот, вся эта работа требует от нас предельного внимания и напряжения сил. Для того, чтобы немного расслабиться и набраться сил, нам полагается трехдневный отдых.

Первое же утро отпускного дня началось с приятного переживания - мне удалось из бесстрастного наблюдателя перевоплотиться, если можно так выразиться, в доброго хранителя судьбы... Сидя перед экраном монитора и скользя объективом, сфокусированным таким образом, что создавалось впечатление, будто я нахожусь в 300 метрах над поверхностью Земли, я увидела на железнодорожном полотне мирно спящего ребёнка лет четырех. Видимо, устав

от игры, маленькое создание выбрало столь опасное место для отдыха. Тем временем в отдалении показался поезд. Определив с помощью зонда, что машинист не успеет остановиться на безопасном расстоянии от ребёнка, я телепатически внушила водителю локомотива видение - навстречу несущемуся поезду бежит женщина в белом платье и машет платком. Машинист успел затормозить как раз вовремя.

В принципе нам запрещено вмешиваться, но не могла же я дать погибнуть ребёнку, чья мать умерла, а отец в данный момент трудился на близлежащем поле, убирая урожай.

Данные нам инструкции, если речь не идёт о глобальных последствиях наших поступков, позволяют, образно говоря, делать по три добрых дела. Одно я уже сделала, и хорошее настроение было обеспечено мне на весь день. А эти маленькие свершения во имя добра нельзя назвать вмешательством в естественное развитие человеческого сообщества, и люди не увязывают их с проявлениями внеземного происхождения, а если и закрадываются какие-то подозрения, то земляне со своими суевериями и склонностью к мистике уже потеряли счёт подобным происшествиям, среди которых, как мы знаем, многие вполне правдивы.

Мужская часть нашего экипажа наблюдала за спортивными состязаниями, ещё одним развлечением землян. Особое впечатление на них произвела игра футболиста Марадоны, эффектная игровая манера Майкла Джордана в финале Кубка НБА.

Интересно было видеть, как наши умудренные мужчины превращаются в мальчиков, переживая перипетии спортивных поединков, как бы вернувшись в первое измерение.

Ближе к вечеру мы опять «побывали» на концертах. Приятно было узнать, что на смену нашим любимцам The Beatles пришла достойная смена - не буду перечислять, список получился бы длинным. К нашему глубокому сожалению, не так давно от рук психически неуравно-

вешенного раздираемого противоречиями фанатика погиб талантливый певец и композитор Джон Леннон.

Снова вспомнились сольный концерт Майкла Джексона, концепция его программы - явление из космоса с фейерверком и громовыми эфектами. Это - видение жителя Земли.

Высшая цивилизация не прибывает подобным образом на планету, находящуюся в первом измерении развития и посланцы, строго говоря, никогда не прибудут открыто - прямые открытые контакты между представителями первой ступени цивилизации и второй исключены, поскольку первая еще не готова к этому. Только второе измерение цивилизации можно считать готовым к общению с высшим.

Опять я отвлеклась от приятной темы выходного дня. В отличие от наших мужчин я предпочла посмотреть театральные спектакли. Правда, когда смотрела «Гамлета», вновь стала ломать голову над извечным вопросом человечества «Быть или не быть?» Ну, никак не отвлечься от проблем, даже в часы отдыха.

Последние вечерние часы были омрачены неприятным происшествием- двое самых молодых наших исследователя, юноша и девушка, отправились на Землю для непосредственного скрытого контакта с землянами с целью изучения эмоционального поведения молодежи. Лучше всего для подобного мероприятия подходила дискотека. Хотя такие развлечения для нас - дело прошлого измерения, наши молодые коллеги хорошо провели время. Но при выходе из дискотеки их стали преследовать двое юношей. Они оказывали навязчивые знаки внимания девушке и очень агрессивно вели себя в отношении её спутника. Попытка оказать телепатическое воздействие успеха не имела, поскольку юные представители землян находились под воздействием наркотиков.

Дежурная бригада, отслеживающая каждый шаг соотечественников на Земле, вынуждена была прибегнуть к действию парализатора, отключившего на короткое время сознание неудачливых ухажеров. Но случилось не-

предвиденное - в это время из проезжавшей мимо патрульной полицейской машины заметили лежавших без признаков жизни молодых людей и наших исследователей. Без долгих выяснений всех посадили в машину.

Внушив патрульным мысль ехать на опушку леса, где стоял их скутер, наши коллеги, таким образом, отделались лёгким испугом. Дежурившие на звездолёте спасатели остановили мотор полицейской машины, усыпили экипаж, и космоскутер взял старт. Потом мы долго развлекались предположениями, что говорили члены экипажа патрульной машины в полицейском участке и зачем вообще поехали туда, где у них не было никаких дел. Только двум наркоманам, спящим беспокойным сном за стальными решётками, не повезло.

Религия землян

Среди множества факторов, влиявших и влияющих до сих пор на развитие человечества, немаловажное значение имеют религии и церковь.

После смерти и воскрешения Христа среди людей стали ходить легенды о его чудесных делах, и, как принято на Земле, после смерти ему стали воздавать должное. Вскоре его образ стал обрастать мифами и суевериями, соответственно свойственными человечеству на каждом этапе развития. Так возникла вера в Сына Божьего. В память о распятии Христа веру назвали христианской, а верующих - христианами. Христианство, в свою очередь, имеет несколько течений, которые тоже имеют свои ответвления, но в основе всех верований- поклонение Богу и Сыну Божьему, вера в рождение, гибель и воскрешение Сына Господа. Для нас не имеет значения, какому Богу поклоняется тот или иной человек, важно, чтобы он верил в его учение, следовал ему, творил добро и побеждал в себе зло.

В честь Бога человек возводил величественные храмы с возносящимися ввысь шпилями и башнями, чтобы хотя бы символически быть ближе к небесам, к Всевышнему и возносить ему молитвы. В представлении людей Бог - бесплотный всемогущественный дух, воздающий каждому по заслугам, творец мироздания.

Люди Умарана тоже верят в высшее существо, всемогущее и совершенное, мы тоже молимся ему и совершаем культовые ритуалы, восхваляем его в песнях. В отличие от землян мы понимаем, что предмет нашего поклонения - Человек высшего уровня, или измерения цивилизации, который может нас повергнуть или возвеличить. Но он не делает этого, он ведёт нас по жизни, он - наш идеал, предостерегающий от грядущих ошибок, предупреждающий от опасности.

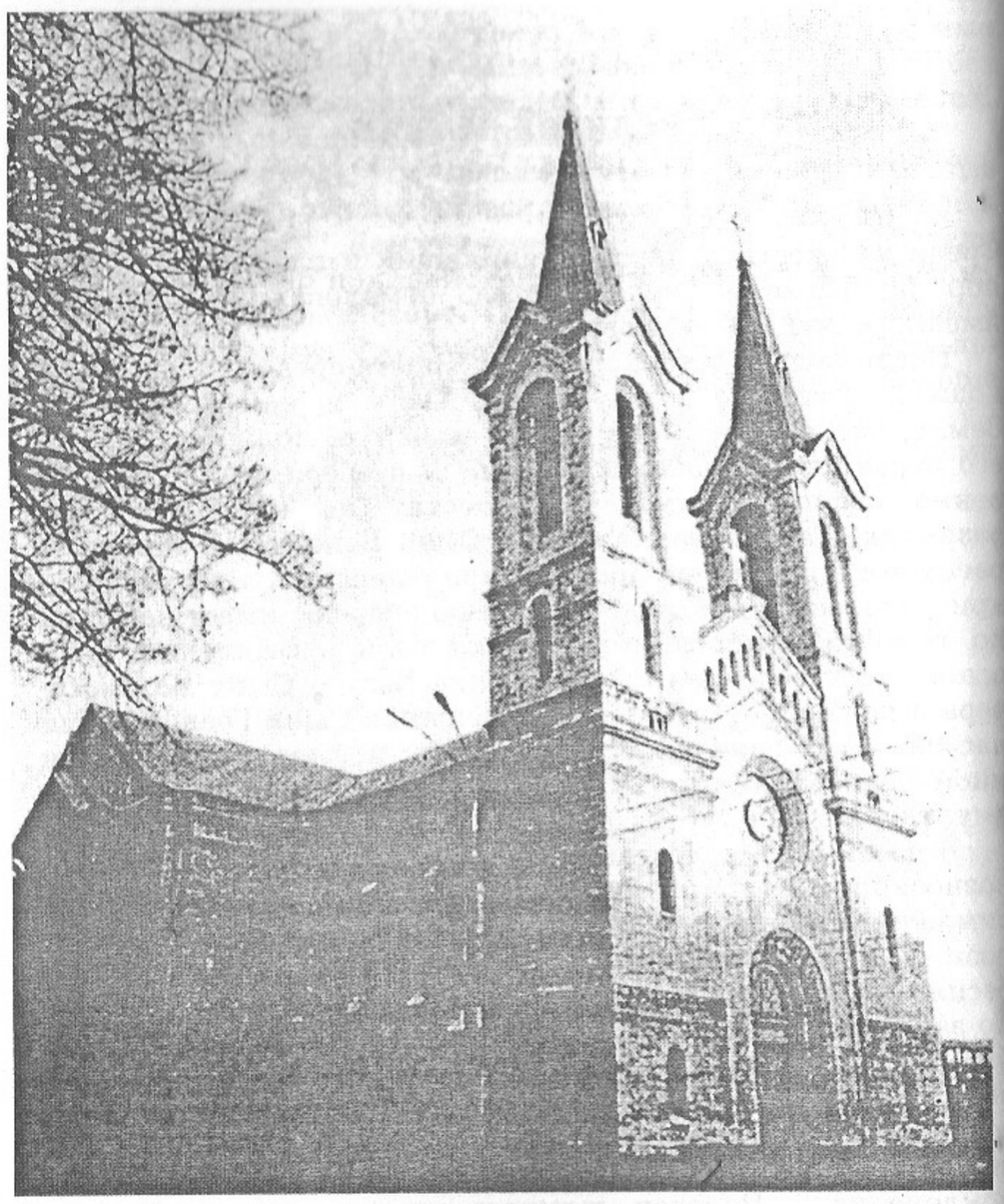

В честь Бога человек возводил величественные храмы с возносящимися ввысь шпилями и башнями, чтобы быть ближе к небесам, к Всевышнему и возносить ему молитвы. В представлении людей Бог - бесплотный всемогущественный дух, воздающий каждому по заслугам, творец мироздания.

Мы ведь тоже не застрахованы от неверных решений, ошибок в выборе пути. Чем более высок уровень развития цивилизации, тем более губительны последствия неправильных действий. Поэтому мы обращаемся к Высшему разуму с просьбой уберечь от ошибочных решений, помочь в наших устремлениях к совершенству и гармонии в возрождении во всё более высоком измерении цивилизации, чьи уровни бесконечны, как бесконечна сама Вселенная.

Однако религия на Земле очень скоро стала инструментом в руках власть имущих, которые умело использовали его в своих интересах. Под прикрытием веры осуществлялись захватнические планы и честолюбивые проекты. Примером последних могут служить египетские пирамиды. На Земле принято считать, что они построены рабами. На самом деле их возводили мирные землепашцы, группами сменявшие друг друга на строительстве. Стимулом для столь изнурительного труда служила внушенная им правителями вера в то, что этим они заслужат право после смерти фараона, который в новой жизни станет Богом, попасть вместе с ним на небеса, где их ждет счастливая жизнь. Все эти фараоны, кайзеры, короли и прочие властители жили своей жизнью вдали от народа, их деятельность была окутана тайной.

Теперь, когда появились многочисленные каналы получения информации, короче, масс-медиа, верхушка общества вынуждена в какой-то степени считаться с народом, стала более открытой.

Часто предводители духовенства сами управляли государством, но это не означает, что в такие периоды народу жилось легче. Вера в Бога не прекратила насилия и войны, более того, веру насаждали с помощью насилия, захвата территорий, убийств во имя веры. Правда, справедливости ради надо сказать, что вместе с насаждаемой религией к отсталым народам приходили культура и грамотность.

Но, как известно, насилие порождает ответное насильственное действие, это подвергает сомнению саму веру.

Человеческое общество уже достигло такого уровня

развития, что правители не могут прятаться от народа в своих дворцах, они вынуждены вести более открытую жизнь, вследствие чего их лживость и цинизм стали явными. Если церковь в своих проповедях призывает к добру, честности, трудолюбию и скромности, то властители поступают как раз наоборот. Так кому предназначено слово Божье?

Так создавалась благодатная почва для неверия, лицемерия, цинизма правящих классов, не понимающих и не желающих понимать, что их обязанность - не накормить людей - они сами себя прокормят трудом,- а любить и заботиться о них, с пониманием относиться к их проблемам и нуждам, осознавать себя частицей своего народа. Власть имущие ведут себя, как стая хищников, держа круговую оборону, где у каждого своя роль в заклании загнанной жертвы - собственного народа. И только инстинкт самосохранения и боязнь потерять кормушку усмиряет их

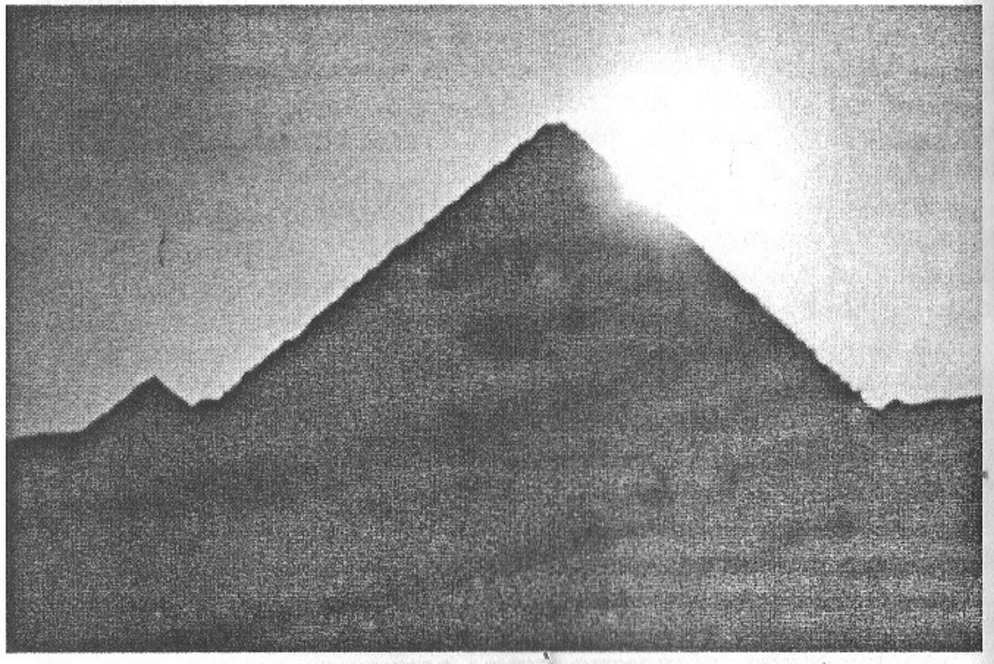

На Земле принято считать, что они построены рабами.

поистине непомерные аппетиты. Знакомый облик хищной обезьяны.

И сегодня, когда уже неупотребимы такие понятия, как «отсталые», «несознательные» народы, на государственном уровне царит циничный принцип права сильнейшего, имеющего власть, который, в свою очередь, проецируется на подданных государства. Этим объясняется все более растущий уровень преступлений на Земле, бесконечные локальные конфликты и войны, насилие над личностью в повседневной жизни. Попрание прав подданных не делает их законопослушными.

Человеческое общество на Земле вследствие всего перечисленного приобретает черты тюремной системы с присущими ей бесконечными решетками на окнах и дверях, с всё более сложными охранными системами, охранными фирмами... Люди боятся выходить на улицы своих городов, и не без причины, предпочитая жить в надёжно зарешеченных клетках квартир и домов. И не имеет значения, сам ты себе выбрал тюрьму или за тебя решил кто-то другой.

Исходя из вышесказанного, 2000 лет спустя с рождения Христова, мы, учёные Умарана, вынуждены признать, что совершили ошибку, вмешавшись в естественный процесс развития жизни на Земле.

Человек познал себя, но не смог победить в себе зло, искоренить рефлексы и инстинкты плотоядной обезьяны.

Надо было запастись терпением и ждать естественного превращения в человека миролюбивой пещерной жительницы. Но этот процесс длился бы на многие сотни миллионов лет дольше, чтобы наконец достичь современного уровня - первого измерения цивилизации на Земле, хотя нужный результат был бы достигнут.

А человек таков, каков он есть,- раздираемый противоречиями в силу качеств, полученных от обоих «родителей», с неуравновешенной психикой, с различными извращениями, пагубными страстями и привычками, включая алкоголизм и наркоманию.

Интересно, что же произошло со вторым кандидатом на

роль человека? Его постигла плачевная участь, и мы чувствуем себя виноватыми в этом. Хищная обезьяна истребила этих мирных «землепашцев», постепенно вытесняя их из плодородных долин во влажные сумеречные леса и снежные горы, на не пригодные для жилья неудобья. Эту жестокость нельзя назвать борьбой за существование - добродушные обитатели пещер не были конкурентами всеядных обезьян.

Ещё в наше время в труднодоступных местах находят больших размеров следы косолапых ног пещерного человека, быстрой тенью в лесной чаще мелькнет силуэт человекообразного существа, печальными умными глазами наблюдающего за более удачливым сородичем. Наверно, он видит в человеке его дальнего земного предка и в ужасе спасается бегством.

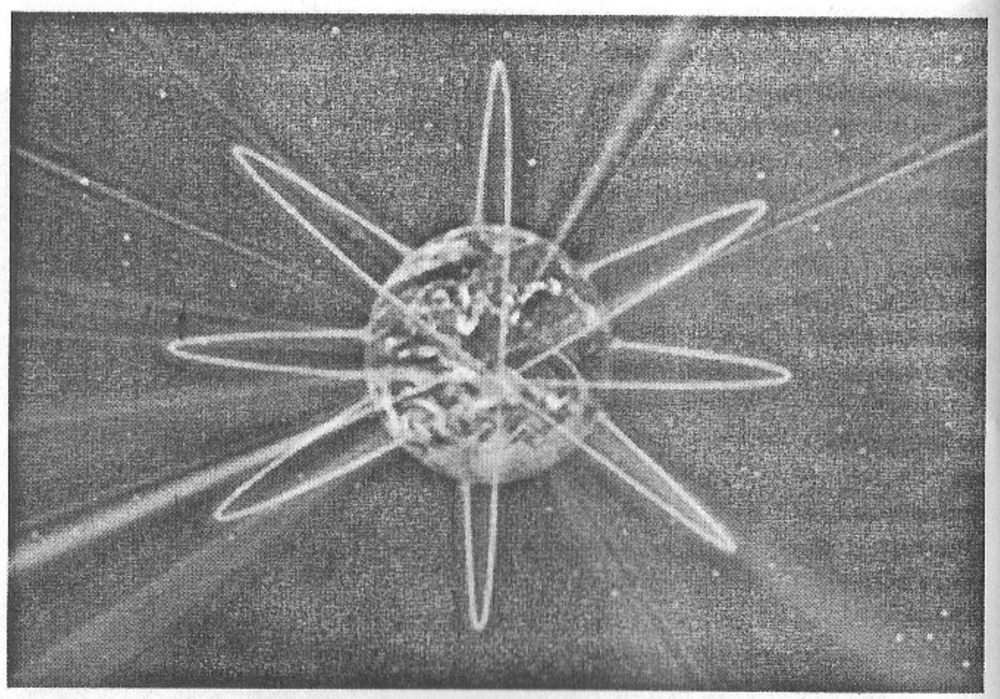

Люди попавшие таким образом во второе измерение, смогут продолжать свой жизненный путь на Умаране или других планетах с дружественными для человека условиями.

Все же справедливости ради нужно заметить, что и среди людей Земли есть достойные личности, живущие кто по заветам Господа, а кто и по законам собственной совести, законам добра и милосердия. И их не так уж мало. Мы, ученые Умарана, ответственные перед людьми, и наш долг - спасти человечество.

Наши наука и технические средства позволяют считывать и записывать информацию, или память, с человеческого мозга и генный код человека с тем, чтобы на Умаране родился новый человек, началась новая жизнь земного существа, но уже в новой плоти. Как видно мифы землян о новой и прежней жизни, нескольких жизнях имеют под собой почву. Мы стираем с памяти возрожденного человека плохие, неприятные воспоминания прежней жизни; снимаем эмоциональную усталость старости. Человек начинает новую жизнь с надежды на будущее, физически и духовно свежим и здоровым.

Для нас неважно, какова национальность, партийная принадлежность индивида, религиозен ли он или нет, каково его социальное положение, главное - он должен быть порядочным человеком, победившим в себе дикого предка, преодолевшим себя на трудном жизненном пути.

Те же, кто не смог или не захотел этого сделать, кто убивал, творил зло своим ближним, воровал, лгал, скончаются естественным образом, если какой-нибудь им подобный не погубит их иным образом, их мозг умрет вместе с телом.

Но мы гуманисты и руководствуемся предпосылкой, что каждому надо дать шанс исправиться. Прежде чем всё исчезнет, мы предоставляем душе заблудшего возможность творить добрые дела, скитаясь по свету. И настанет день, когда мы решим - дать ей возродиться в новой жизни или навсегда покинуть этот мир.

Люди, попавшие таким образом во второе измерение, смогут продолжать свой жизненный путь на Умаране или других планетах с дружественными для человека условиями. И планеты эти не менее прекрасны, чем Земля. В

новой жизни человек может совершен-ствоваться бесконечно, каждый раз возрождаясь в более высоком измерении, способствуя расцвету нашей общей Вселенной, которая так же безгранична, как безграничны возможности мыслящего существа.

Человек, достигший высшего измерения, познает смысл жизни. Перед ним будут открыты тайны рождения Вселенной.

В нынешней стадии умственного развития, в первом измерении, человек не готов получать ответы на данные вопросы, также как не готов к встрече с представителями высшего измерения.

Астрологи, хироманты, экстрасенсы

Теперь - о мистической стороне деятельности человека. Среди вполне нормальных людей вдруг объявляется кто-то, будто бы обладающий сверхъестественными возможностями, - всякого рода оракулы, предсказатели, получившие информацию из космоса, целители и прочие экстрасенсы.

С давних времен люди обращались за помощью к мистическим, сверхъестественным силам, чувствуя свою незащищённость перед суровой природой и власть имущими, борясь с несчастьями и нуждой. Уже тысячи лет свои услуги им предлагают всякого рода знахари, ясновидящие, экстрасенсы и астрологи.

С развитием науки и образования услуги оккультных и прочих дел мастеров какое-то время оставались невостребованными, но в трудные, смутные времена люди вновь обращались к ним в надежде найти помощь и облегчение.

А действительно ли они могут предсказать будущее, вылечить, отвести беду? Добрая это сила, или мы имеем дело с обманом, ложью во спасение?

Начнем с астрологов, составляющих гороскопы. Как все знают, природа Земли зависима от расположения небесных тел и их движения в Универсуме, в том числе положения и движения самой Земли относительно других планет и звёзд. Это касается не только живой природы, но и климата, всех процессов, происходящих во Вселенной.

Исходя из подобных посылок, астрологи берутся предсказать будущее человека, его судьбу. В принципе всё верно, но на практике ошибочно, так как им известны местоположение и траектории движения близко расположенных к Земле небесных тел, а не целостная картина Вселенной, поэтому точно указать события, которые должны произойти, с подобными поверхностными знаниями

просто невозможно. С течением времени астрологи выработали целую систему, в соответствии с которой якобы определяли жизненный путь, судьбу как в целом, так и в течение года, месяца и даже дня, исходя из положения и траектории движения двенадцати созвездий относительно других небесных тел, в том числе, конечно, Солнца и Земли.

И действительно, люди, природа в целом очень зависимы от Солнца и других светил. Стоит выйти из темноты на яркий солнечный свет, сразу меняется настроение, становится тепло и хорошо. А Луна На многих она имеет особое влияние.

Итак, беря все это в расчет, астральных дел мастера утверждают, что человек, родившийся в такой-же день месяца и года, обладает определенным характером, что, в свою очередь, предопределяет его жизненные коллизии и поведение в каждом конкретном случае, увязывая это с местонахождением соответствующего созвездия.

Как я уже отмечала, речь может идти только о близких к Земле планетах и звёздах. Вселенная же - единое целое, все составные части её взаимосвязаны, взаимозаменяемы, изменчивы, поэтому невоз-можно точно определить какое влияние они окажут в конкретный день, скажем, на планету Земля, не говоря уже об отдельном человеке.

Звезды погибают, рождаются, «сжимаются», при этом возникают чудовищных размеров «черные дыры». Вселенная не статична, она живет в движении, и все это отражается на климате, природе, живых существах Земли.

Мы, хотя у нас несоизмеримо большие знания и высокоточная совершенная техника, чем у землян, не можем разработать действительно точный гороскоп для жителя Умарана, поскольку тоже не знаем расположения далеёих от Умарана созвездий и планет на нужный момент и дальнюю перспективу.

Отсюда следует вывод, что гороскопы не имеют прикладного, практического значения в силу их неточности. Это все равно что спросить сколько будет 2x10 и

получить в ответ - между 2 и 20, то есть ответ в принципе верный, но неточный.

Развлечения ради мы, собравшись в свободное время в кают-компании, решили «примерить» на себя гороскоп земного человека и с удивлением обнаружили, что он идеально нам подходит, хотя созвездия, по которым земляне читают свою судьбу, по отношению к рожденным на Умаране расположены по-иному.

Например, я родилась 22 февраля по земному календарю под созвездием Рыб. Что предопределяет мне гороскоп на сегодняшний день? Читаем: какой-то человек надолго исчезнет из твоей жизни, и новые или давно забытые друзья появятся. (Совершенно верно - уже более 30 лет мы не были на родной планете, и в то же время у нас на Земле происходят встречи с новыми людьми.) Читаем дальше: если близкие люди для вас недосягаемы, весело проведите время в компании случайно нагрянувших старых друзей. (Тоже правильно - на Умаране остались мои близкие, а мы сами нагрянули к землянам). Далее: погода действует на вас - холод делает вас угрюмой и вялой. (Так и есть, если бы я была сейчас на Земле, то она повлияла бы на меня, и вообще это естественно, что от погоды зависит настроение и самочувствие любого человека, независимо от созвездия под которым он имел счастье или несчастье родиться). Изучила все знаки гороскопа, и все они мне вполне подошли. Возникает вопрос - зачем тогда нужны гороскопы, для чего этот обман?

Проанализировав множество земных гороскопов, я пришла к утешительному выводу, что раз они содержат добрые пожелания, наставления, помогают избежать опасностей, подстерегающих землян везде и всюду, составлены явно с позитивных позиций, то это не зло, не обман, а просто милая забава, не имеющая под собой научной основы. Ну, а практическое значение, видимо, состоит в том, что их составители зарабатывают этим себе на жизнь, а читателям приятно получить дружеский совет, тем более, что обычно никаких серьезных неприятностей гороскопы не предрекают.

Отсюда следует вывод, что гороскопы не имеют прикладного, практического значенич в силу их неточности.

На очереди у меня - экстрасенсы, исцелители, хироманты. Про последних коротко скажу, что они предсказывают жизненный путь человека по линиям ладони.

Для изучения деятельности экстрасенсов решила посетить Землю, вступив с её обитателями в скрытый прямой контакт. Под этим надо понимать, что я общаюсь с ними, не обнаруживая своего инопланетного происхождения.

Языкового барьера для нас не существует - при помощи миниатюрной техники, направляющей сигнал прямо в мозг, мы можем разговаривать на любом из многочисленных языков Земли.

Итак, я на приёме у экстрасенса. Сеанс групповой, нас человек 200. Это люди, имеющие проблемы - злоупотребляющие алкоголем и курящие и желающие избавиться от этих пороков. Видно было, что все находятся в благоговейном напряжении - они обратились к высшему существу и ожидали от него помощи, почти чуда, отчаявшись самостоятельно отрешиться от пагубных привычек. Они не были отбросами общества или больными людьми, просто хотели стать здоровее, лучше, чем есть сейчас. Еще до записи на прием они должны были не курить 7 дней, а что касается поклонников Бахуса- воздерживаться от своей привычки 21 день, что надо полагать, требует сильной воли. Но они все были предупреждены, что в противном случае ожидаемого эффекта не будет.

Эти предваряющие меры необходимы. Человек, бросающий курить, естественно, испытывает наибольшие трудности в первые дни, когда потребность в ежедневной дозе никотина, особенно велика. Оптимальным сроком считаются три дня, ну, а если прошло 7 дней, а для любителей возлияний даже 21, можно уже говорить о маленькой победе над собой. Да и потребность организма в алкоголе и никотине понемногу стихает, и человек убеждается, что ничего страшного не случилось, вполне можно жить без этих привычек. Но беда в том, что под влиянием случайностей, при стечении каких-то неблагоприятных обстоятельств, во время, например, стрессов может случиться

рецидив. Чтобы этого не произошло, экстрасенс «кодирует» пациента. В сущности в данном случае кодирование - это внушение человеку чувства страха, страха в случае нарушения кода, заболеть чем - то ужасным или даже умереть. Получается, что только под страхом болезни или смерти люди отказываются от столь сладостных для них пристрастий.

Пока я размышляла, экстрасенс с ассистентом готовились к сеансу. Видимо, первый причислял себя к медикам, так как был в белом халате, из нагрудного кармана которого виднелась сверкающая металлическая то ли указка, то ли палочка. На лбу с помощью обруча был укреплен таинственно поблескивающий маленький рефлектор, напоминающий инструмент, используемый земными окулистами. Наверняка эта атрибутика используется для вящей убедительности и создания нужной атмосферы.

Помощник экстрасенса был самым обычным молодым человеком в самом обычном сером повседневном костюме. Его движения были какими-то угловатыми и беспомощными, так что целитель должен был постоянно его направлять и поправлять, хотя обязанности ассистента были предельно просты - соединить проводами видеомагнитофон с обычным бытовым телевизором. Было очевидно, что собранный, профессионально действующий экстрасенс и его неуклюжий подчиненный прекрасно дополняют друг друга. На фоне последнего целитель выглядел настоящим волшебником, что было нелишне, учитывая то обстоятельство, что учасники ожидаемого действия именно на чудо по сути и надеялись.

Сеанс начался. Экстрасенс познакомил собравшихся со своим помощником, назвал своё имя, похвалил всех присутствующих за здравое решение покончить с дурными привычками. При этом заметил, что видит себя в роли помощника, люди же сами должны решать свои проблемы - начать новую жизнь, найти новых друзей, не обремененных пагубными наклонностями.

Как выяснилось, алкоголиков среди присутствующих

больше, чем курящих, и на первых целитель сосредоточил всё своё внимание, лишь упомянув, что всё сказанное пьющим относится и к курящим.

В своей речи он подчеркнул, что бросив пить, человек возрождается, восстает к новой жизни, как Феникс из пепла, становится совсем другим человеком, уверенным в себе, готовым горы свернуть.

Было видно, что ввиду столь радостной перспективы люди в зале заметно приободрились, их нервное напряжение спало. Экстрасенс же продолжал «обрабатывать» собравшихся, чтобы поднять их веру в себя, в свои возможности. Рассказал, сколько учебных заведений закончил, сколько различных курсов усовершенствования, перечислил все свои дипломы и лицензии. Всё это должно было способствовать успеху мероприятия, помочь участвующим преодолеть свои трудности, поверить, что экстрасенс в силах им помочь.

Подготовительная, вводная часть длилась примерно полчаса. Потом происходило ритуальное действо - вынув из кармана металлическую палочку, целитель произнес: «Я направляю эту палочку, обладающую чудодейственной силой, на каждого из вас и спрашиваю, тверды ли вы в своем решении? И если это так, мысленно ответьте»да» и кивните головой.

Экстрасенс стал медленно водить своей указкой по рядам притихших пациентов. Создалось впечатление, что он пользуется «волшебной» палочкой и колдует, мысленно произнося какие-то магические заклинания. Безмолвный сеанс, сопровождающийся лишь кивками, длился ещё полчаса. Значит, всё мероприятие заняло ровно один час.

При расставании договорились, что следующая встреча произойдет через три дня. Мы были предупреждены об опасности для здоровья, если вернемся в течение трёх дней к старым пристрастиям.

Люди расходились молчаливыми и сосредоточенными, с просветлен-ными лицами - они приобщились к всемогуществу, чему-то не понятному для них...

Возникает вопрос - почему следующий сеанс надо про-

водить непременно через три дня, а не, предположим, на следующий день? Дело в том, что в курсе лечения, или внушения, определённое количество дней - перед первым посещением 7 и 21 день плюс 1 день первого сеанса и три дня до второго. Получается всего 11 и 25 дней. Первые цифры для курящих, вторые - пьющих. Человеку уже легче побороть свои пристрастия, он уверен - курс приносит плоды: организм освобождается от зависимости, самочувствие улучшается, наблюдается прилив сил...

Прошло три дня. Мы вновь собрались в знакомом зале. На сей раз целитель рассказал о своих учителях. Хотя это были абсолютно не знакомые нам люди, образный рассказ увлёк нас. У нас должно было создаться впечатление, что именно благодаря этим выдающимся педагогам их ученик поможет нам. Видеоматериалы из жизни этих выдающихся людей продемонстрировал нам молодой ассистент. Мы наблюдали курс лечения, который они проводили, потом благодарные пациенты целовали им руки, смиренно кланялись..... Очень впечатляет...

Затем нам опять сказали слова о новой жизни, которая будет намного лучше прежней, с новыми друзьями, впечатлениями, без прежних проблем, успехами в работе, спокойными семейными вечерами.

Экстрасенс неоднократно подчёркивал, что только с нашей доброй волей он может нам помочь. В конце сеанса повторилась ритуальная процедура с манипулированием «волшебной» палочкой. Уже выходя из зала, мы услышали слова нашего наставника об ужасных последствиях нарушения табу, которые неизбежно настигнут ослушавшегося. Следующий, последний сеанс, назначен через три дня. Тогда и должно быть произведено непосредственно кодирование.

И вот мы снова встретились. Наш целитель вновь убедительными словами подкреплял нашу волю к победе над собой, описывал счастливую грядущую жизнь.

Потом он благодарил нас за стойкость, за то, что мы довели дело до конца, не прервали курс лечения. Мы были поставлены в известность, что после закрепления кода мы

полностью освободимся от алкогольной и никотиновой зависимости. Но и предупреждены - если вернемся к прежним привычкам, то есть «взломаем» код, нас поразят неизлечимые болезни, не исключено - умрем мучительной смертью.

В это время я подсчитывала, сколько дней эти люди боролись со своими пагубными пристрастиями. Алкоголики: 21+1+3+1+3+1. Всего 30 дней. Курящие: 7+1+3+1+3+1. 16 дней. Их целеустремленность вызывает уважение.

Последний сеанс закончился. Осталось пройти процедуру под названием «закрепление кода». Она должна проходить индивидуально, без чьего-либо присутствия в виду возможности «сглаза», что может уменьшить эффективность кода или вообще свести его на нет.

Люди стояли в длинной молчаливой очереди, с волнением ожидая непонятного таинственного момента, перед плотно закрытой дверью. Особенно впечатляло то, что каждые 3 минуты дверь открывалась и туда входил человек, но никто не выходил.

Наконец настала моя очередь. Я вошла в комнату, в которой не было ничего необычного. Меня посадили на низкий стул. Передо мной на высоком табурете сидел экстрасенс.

Это общеизвестный приём всех начальников, управляющих, короче - власть имущих. Во все времена стулья или кресла властителей, судей и прочих начальственных особ были выше или располагались на постаменте, чём должны были вызывать у стоящих или сидящих ниже чувства подчинения и зависимости, даже унижения. Если даже у какого-нибудь министра, премьера и прочего начальства этот предмет мебели не возвышался, то всё равно выглядел солиднее, массивнее, что должно подчеркивать власть лица, сидящего в этом кресле, на этом стуле. А исчезнет начальственное кресло из-под седалища - исчезнет личность.

Этот интересный феномен встречался нам довольно часто в ходе наших исследовательских экспедиций на

Землю. Но надо заметить, что были и есть люди, сохранившие «лицо» после того, как им приходилось покидать элитные стулья. Человек по своим эмоциям ещё очень близок к своему прородителю обезьяне. Вожак стаи обезьян обычно сидел на самом высоком месте, на камне или чурбане сломанного дерева. Это давало возможность лучше наблюдать за деятельностью стаи и за отношениями между членами стаи. У сидящего на камне появлялось чувство власти, у сидящих ниже чувство подчинённости. В то же время такая «позиция» имела и практическое значение - давала больше возможностей заметить врага, нападение хищника на стаю и позволяла предостеречь стаю от опасности. В настоящее время возвышаюшееся место, где сидит властелин, утратило своё первоначальное значение. Осталось только первобытное эмоциональное самоощущение сидящего выше других.

Я немного отвлеклась. Итак, я покорно села. Ассистент протянул мне рюмку водки. Пришлось взять её. Вдруг возникло замешательство - экстрасенс сделал неловкое движение, будто собирался отобрать у меня рюмку. Но потом взял себя в руки и сказал : «Хорошо, хорошо, хоть вы курили, водка не помешает кодированию от курения». При этих словах он бросил укоризненный взгляд на помощника.

Я торжественно держала в руке рюмку и повторяла за наставником: «Клянусь Бахусом, что никогда больше не буду курить ни при каких обстоятельствах. Если я нарушу обещание, пусть настигнут меня болезни и смерть». Код закреплён. Пути назад отрезаны.

После короткой паузы экстрасенс заметил : «Если вы всё же не сможете сдержать клятвы, позвоните мне, и мы освободим вас от кода. После раскодирования не стоит бояться тяжких последствий. От кода могут освободить также мои жена и дочь. Они полностью владеют моей методикой и обладают экстрасенсорным даром». И вообще, оказалось, что для раскодирования вовсе ненужен непосредственный контакт, это можно сделать и по телефону. А начиналось жутковато...

Я поблагодарила, пожала руку экстрасенсу и его неловкому ассистенту и тихо вышла через заднюю дверь. Честно говоря, мне было жаль незадачливого ассистента, боюсь, его будут бранить за случившуюся осечку во время попытки кодирования от курения с помощью рюмки водки. Пришлось воспользоваться телепатическим внушением и спасти бедного ассистента от гнева экстрасенса.

Я уже пришла к определённому выводу в отношении подобных врачевателей: во-первых, надо вселить в пациента веру в свои силы, во-вторых, он должен верить экстрасенсу, в его дар, в-третьих, внушить страх перед вероятной карой за нарушение клятвы и, наконец, в-четвертых, удерживать человека определённое количество дней от употребления алкоголя и курения.

Опять я задаюсь вопросом, обманывает экстрасенс своих пациентов или творит доброе дело? Думаю, скорее последнее, как и в случае с астрологами - составителями гороскопов.

Всё ,это - лишь небольшие фрагменты деятельности человечества, того, что сами люди называют божьей помощью через конкретного человека, которому Богом даны сверхъестественные способности.

Могут ли учёные Земли предсказать, предугадать будущее, прогнозировать этапы развития своего общества? Наши исследования показали, что научные достижения землян внушают оптимизм, особенно в части охраны окружающей среды, использования полезных ископаемых. Прогнозы политических изменений и событий зачастую неточны, охватывая к тому же небольшой отрезок времени.

Предсказывать будущее на тысячи и сотни тысяч лет под силу лишь представителям науки второго измерения цивилизации. В то же время с сожалением надо отметить, что даже правильные, научно обоснованные предсказания не имеют в первом измерении особого значения, не заставляют людей поступать соответственно предсказанному, действовать так, чтобы не было катастрофических последствий в будущем. Человек этого измерения руководствуется нуждами сегодняшнего дня, не в силах

предугадать возможные последствия тех или иных событий, действий, отказаться от каких-то благ или уменьшить их потребление. Он хочет получить все как можно скорее, лучше сразу и в больших количествах. Обитатели Земли не учатся на своих прошлых ошибках и не могут их избежать, даже зная своё будущее. А ведь людям уже 2000 лет предсказывают будущее в священном писании, но человечество не делает никаких выводов - продолжаются войны, множатся преступления, убийства, процветают казнокрадство и бытовое воровство.

После распятия Христа, этого ужасного злодеяния землян, умаранские учёные отказались от мысли нести добро через слово, посылать на Землю проповедников и наставников.

То, что люди не хотят и не могут учиться на прошлых и будущих ошибках подтверждает эксперимент, проведённый нашими учеными.

Начался он в XVI веке после рождения Христова. Умаранские учёные, составив прогноз развития человечества, включающий все области его деятельности- политическую, социальную, экономическую, научную,- на 500 лет предвидели ужасные катастрофы, ожидающие людей на их трудном пути эволюции. Получил эти бесценные знания о будущем земной человек по имени Нострадамус.

В своих трудах-предсказаниях, составленных нашими учёными на строго научной основе, Нострадамус предупреждал об ужасных последствиях, воспоследующих, если человечество не одумается, не станет на правильный путь. Им были предсказаны трагедия Хиросимы и Нагасаки, чернобыльская атомная катастрофа и другие не менее драматические события. В то же время в его трудах давалось понять, что эти чудовищные события и катаклизмы вовсе не неизбежны, они - следствие ошибочного пути.

И в очередной раз лучшим нашим умам моей родной планеты пришлось отказаться от идеи помощи человечеству путём пророчеств, как они вынуждены были сделать в случае со словом Божьим.

Оставалось только надеяться, что люди сами найдут пути правильного развития - без войн, бедствий, их сопровождающих, кровопролития, социальных потрясений. Пути, которые могут привести их в далёком будущем во второе измерение цивилизации, помочь стать Человеком с большой буквы.

Несмотря на позицию невмешательства в земные дела, мы всё же не хотели равнодушно наблюдать как человечество приближается к гибели, ведь мы создали его, явнемся его «родителями» и чувствуем ответственность за это.

В 1941 году по земному летоисчислению человечеству в очередной раз суждено было испытать великие страдания, даже, возможно, погибнуть в пучине насилия. Бесчисленные войска двинулись с запада на восток, неся гибель и разрушения. Государства и народы оказались под сапогом завоевателя, через людские судьбы проехали гусеницами боевых машин.Крематорий и газовые камеры работали круглые сутки, методично поглащая беспомощные живые существа. Коричневая чума, как прозвали на Земле эту чудовищную силу, разгул, насилия, требовала всё новых жертв.

Тут мы поняли, что пора вмешаться, иначе будет поздно, хищная беспощадная обезьяна будет праздновать победу, так и не удосужившись воспользоваться «мыслящим мозгом», полученным в дар от человека далёкого Умарана.

С помощью нашей техники не составило труда так повернуть земную ось, что на Земле, на территории, захваченной особо ожесточенными и кровопролитными боями, ударили невиданные жестокие морозы, все пространство покрыли глубокие снега. Казалось сама природа восстала против насилия. И остановились танки, солдаты завоевателей замерзали в сугробах.....

Благодаря нашему вмешательству в войне произошел перелом, и коричневая чума отступила.

Ещё раз мы вынуждены были отступить от своего правила. Это произошло в 1962 году после рождения Христова. Две сверхдержавы в борьбе за мировое гос-

подство стояли на грани атомной войны. Можно себе представить последствия этого катаклизма - мёртвые пространства, не пригодные для жилья на сотни лет, чудовищная радиация, нет многих государств и народов,

Получил эти бесценные знания о будущем земной человек по имени Нострадамус.

мутация растений и животных, в том числе человека. В итоге человечество в своём развитии было бы отброшено назад на неопределённо большой срок, если бы смогло выжить.

Понимая всю опасность атомной войны, учёные Умарана вновь воспользовались телепатическим внушением - главы двух государств пришли к компромиссу и отступили от своих безумных планов.

После всех этих событий представители нашей науки ни на миг не покидают орбиту Земли, одна экспедиция сменяет другую, и так будет продолжаться всегда, пока наконец человечество не покинет свою дикую цивилизацию и не поднимется на следующую ступень в своем развитии.

Только там, во втором измерении, будут возможны контакты и встречи наших учёных с земными обитателями, их учёными, чтобы совместными усилиями разрабатывать планы и проекты изучения и освоения нашей общей Вселенной.

Возникновение частной собственности, семьи и государства

Человек - часть природы и должен соблюдать её законы, которые для всех равны.

Пока хищная обезьяна вела животный образ жизни, уничтожая слабых и менее приспособленных к жизни сородичей, побуждаемая борьбой за выживание и инстинктом продолжения рода, всё было в соответствии с природными законами. После скрещивания человек-обезьяна вступает в конфликт с природными уложениями.

И когда она в своей эволюции достигла уровня, когда можно говорить о создании общества себе подобных, то руководствовалась правом сильнейшего не только для выживания и продолжения рода, но и улучшения качества жизни, повышения благосостояния путём потребления дополнительного продукта. Потребление сверх меры породило зло, истоки которого в отрицании гармоничных законов природы.

Во имя обогащения человек ищет любые возможности, часто не выбирая средства для достижения цели, в прямом смысле слова шагая по трупам. И зло, вызванное чрезмерным потреблением, опасно для природы и человечества.

Гонка за сверхприбылями, потребительское отношение к природным ресурсам не есть способ борьбы за существование. Природа не знает развития ради обогащения. Богатство означает иметь, получать больше, чем нужно для жизни и продолжения рода. Благополучие дает чувство превосходства, приятного успокоения и удовольствия в самых различных формах. Стремление к обогащению, обладанию - не данное природой свойство, это признак человеческого общества, эгоизма человеческой особи, одно из самых сильных её желаний.

И в то же время это сила, которая сплачивает человеческое общество, но и источник противоречий, и только «мыслящий мозг», данный в своё время предку человека, способен помочь ему с разумных позиций увеличивать благосостояние, не подчиняясь хищным эмоциям дикого прародителя.

Возникло противостояние между присущим человеку здравым побуждением к благополучию,более качественной жизни и примитивными желаниями хищной обезьяны. Доставшиеся от неё в наследство эмоции и инстинкты заставляют человека стремиться к цели, не разбирая дороги и не считаясь ни с кем и ни с чем, словно от этого зависит сама жизнь. Тревогу вызывает обстоятельство, что «мыслящий мозг», регулирующий поступки и действия людей, в погоне за наживой всё более уступает, если можно так выразиться, пробивной силе дикого предка человека.

В стаде первобытных людей вожаком, предводителем, всегда был самый ловкий, самый здоровый, самый сильный. То же самое характерно для любого сообщества живых существ, в том числе и человеческому стаду, или стадному обществу.

С ростом производительности труда возрастало количество производимого продукта, стали возникать его излишки. Вожак на правах сильнейшего присваивал образовавшийся запас, по своему усмотрению затем раздавал его. Так возникло распределение материальных ценностей, основанное на силовых методах. Значительно позднее перераспределение стало обеспечиваться деньгами, которые в определённом смысле тоже являются силой, а не эквивалентом материальных ценностей, как ошибочно полагают на Земле.

С развитием общества деньги обрели настоящую силу, стали её эквивалентом. Если при применении физической силы считались со сложившимися обычаями, моральными соображениями, то деньги, заменившие физическую силу, всё более подменяют собой морально-этические нормы и положения законов.

В условиях стадного общества половые отношения ещё

...деньги, заменившие физическую силу, всё более подменяют собой морально-этические нормы и положения законов.

не отрегулированы. Самцы, в том числе и вожак, не знали своих детей, дети были равными и общими. Самки тоже, естественно, не могли знать отцов своих детей.

Человек поднялся на ещё одну ступеньку - вступил в первобытную эпоху. К этому времени возникла новая форма отношений - первобытно-общинный строй. Человек стал познавать себя: самки уже знали, кто отец их детей. Вожак при дележе материальных излишков исходил теперь не только из сложившихся обычаев, но и отцовских чувств, не обделяя и мать своих детей.

Такие отношения дают толчок к созданию семьи, конечно, не в прямом смысле слова, но тенденция налицо.

Так как отцовство определялось со слов матери, течение жизни примитивной семьи во многом зависело от неё, её действий, решений. С этого и начинается власть матери-матриархат,- одна из форм общественного устройства на ранней стадии первобытно-общинного строя.

Да, в семье была главенствующая мать, но в то же время внимание самца могла привлечь какая-нибудь призывно улыбающаяся из угла пещеры особа, совершенно недвусмысленно давая понять о своих чувствах и желаниях. Надо полагать, это была первая проститутка. Но я отвлеклась от главной темы.

Теперь уже семья регулировала раздачу, распределение материальных ценностей, продуктов. Более того, семья была заинтересована в их сохранении, приумножении и в том числе наследовании. Такое перераспределение имущества, связанные с этим права и обязанности позднее, с созданием государства, регулировали семейный кодекс и закон о наследовании.

О любви в названных законодательствах нет ни слова, да и не может быть. Ведь семья базировалась относительно многовековой истории отнюдь не на любви, а существовала за счет совместного труда членов семьи и разделения обязанностей.

С развитием семейных отношений- когда признание отцовства уже не зависело от заявления женщины, а определялось совместным проживанием и ведением

общего хозяйства - роль главы семейства постепенно переходит к отцу, что находится в полном соответствии с современными земными понятиями. И уже он руководил распределением ценностей и незатейливым бытом и трудом своих домочадцев. Так возник патриархат.

Надо заметить, что эти же условия подорвали основы семьи как института государства, общества. В обществе, где не возникает свободных материальных ценностей, не спешат создавать семьи, а потребность в сексуальных отношениях может быть удовлетворена и вне её. Беспорядочные половые отношения имеют глубокие корни- они из далёкого прошлого, когда люди жили стадом и руководствовались природными инстинктами.

На протяжении всего существования семьи, как субъекта общества, люди испытывали потребность вырваться из тесных и ко многому обязывающих рамок семейных отношений, чтобы удовлетворить свои сексуальные потребности на стороне. Это противостояние тоже обусловлено прошлым с его беспорядочными животными отношениями в стаде себе подобных. Семья и животные инстинкты - вечное противоречие.

Но почему тогда не стали распадаться семейные сообщества так стремительно, скажем, 100 или более лет назад? Что держало людей вместе? Возможно, любовь, вера? Ни то, ни другое. Просто человек не мог существовать в одиночку. Тогда большинство населения занималось сельским хозяйством. Пропитание, привычный уклад жизни и рост благосостояния могли обеспечить только семья и распределение обязанностей в ней. У каждого члена семьи был свой участок работы. Мужчина обрабатывал поле и пас скот, на женщине держался дом - она ухаживала за домашними животными, растила детей, подросшие дети помогали обоим родителям. Один не мог обойтись без другого. Одиночество в таком контексте означало бы снижение качества жизни, выпадение из определённого класса общества, прозябание и даже гибель. Распределение труда в семье обеспечивало её сохранность, способствовало дальнейшему развитию и процветанию.

Современные условия труда по найму и занятия бизнесом не требуют наличия семьи. Для этого нужны просто хорошие специалисты, не обременённые детьми работники. Скорее наоборот - семья является помехой карьере, полноценному производительному труду. Женщине, например, приходится много внимания уделять воспитанию детей и ведению, пусть небольшого, домашнего хозяйства.

Люди с озабоченностью говорят об исчезновении семьи как элемента общественной системы, и этот процесс происходит с катастрофической быстротой. Все больше детей рождается в так называемых неполных семьях, то есть их растит одна мать, часто бабушки и дедушки. Детей зачастую отдают на воспитание чужим людям, и государством это приветствуется. Иными словами, детей начинает воспитывать общество.

Пройдут десятилетия, сексуальные отношения станут настолько свободными, не обремененными какими-либо условностями, что их можно назвать стадными, когда матери не знали отцов своих детей. Итак, человек недалеко ушел от начала своего пути.

Далее - новый виток развития человеческого общества: роль матери в воспитании детей сходит на нет, недалеко то время, когда женщины по многим причинам перестанут рожать. Наследников люди станут получать при помощи достижений научно-технической мысли. Я имею в виду всякого рода пересадки и клонирование.

Вернёмся к зарождению семьи. Какая-то особь создала семью, своим трудом добившуюся благосостояния, из поколения в поколение её состояние увеличивалось, и наконец возникла настоятельная необходимость сохранить его, уберечь от всяких неожиданностей. Понадобился инструмент для обеспечивания надёжной защиты имущества в любой его форме - возникло государство.

Итак, находящиеся в распоряжении особи свободные материальные ценности обусловили создание семьи и потребность в защите частной собственности привела к зарождению государства.

Ещё сейчас на Земле есть сообщества, где не действуют защитные функции государства. Там фактически нет излишков материальных ценностей, которые нуждались бы в защите, нередко и понятие семьи неоформившееся. Часто и частная собственность в такой семье - немногочисленная домашняя утварь.

Надо сказать, что на Земле сохранились семьи, члены которых поддерживают друг друга, но в основном это касается семей обеспеченных. Патриархи подобных могущественных династий очень озабочены сохранением их громадных состояний, не без оснований опасаясь, что они могут быть растрачены, а их фирмы обанкротятся после смерти главы семьи. Через семью возможна передача всего имущества в наследство потомкам. Таким образом, всё богатство остается в семье, что способствует сохранению последней в качестве института государства.

...сексуальные отношения станут настолько свободными, не обременёнными какими-то условностями, что их можно называть стадными.

Но где гарантия, что потомки сохранят и приумножат имущество? Особенно озабочены судьбой своих состояний владельцы процветающих фирм. Например, дедушка, возглавляющий какое-то семейное предприятие, желает, чтобы его детище крепло и развивалось и после его собственной кончины. А вдруг наследники окажутся не способными вести фирму к дальнейшему расцвету, легкомысленно растранжирят деньги и, еще хуже, муж любимой дочери окажется алкоголиком и наркоманом? Добро может исчезнуть бесследно и вместе с ним - память о его обладателе и фирменный знак.

Что поможет избежать таких плачевных последствий? Учёные Земли нашли выход из, казалось бы, безвыходного положния. В ходе последних исследований мы обнаружили, что человек научился клонировать себя, то есть создавать собственную копию. Таким образом, это открытие наносит последний удар по семье. В ней теперь нет никакой надобности - своё имущество человек наследует сам, не нужны ему ни жена, ни дети, от которых одни проблемы. Конечно, интимная жизнь на этом не остановится, но скоро отпадёт необходимость и в ней.

С исчезновением семьи как звена государственного образования, люди подпишут смертельный приговор самому существованию государства, исполнение которого отодвигается на неопределенный срок. Место государства займет финансовая олигархия, которая в своих действиях руководствуется исключительно собственными интересами.

Ну, а остальные члены общества - народные массы, как принято говорить на Земле, - станут обеспечивать роскошную жизнь избранных. Народ для них не более, чем быдло для хозяина.

Исполнительные органы финансового монстра будут выполнять функции государственных, но у них не будет ничего общего с демократически избранными властными государственными структурами и управленческими учреждениями.

Клонирование человека

Человек, обретший благосостояние и ведущий достойный образ жизни, хочет жить вечно, и чем лучше ему живётся, тем невыносимей для него мысли о смерти.

Уже в недалеком будущем, судя по нашим данным, земная наука сможет осчастливить обладателей пухлых кошельков. Вечная жизнь будет гарантирована им путём пересадки мозга в физически здоровое донорское тело и последующим клонированием. Если же речь идет о здоровом физически и генетически индивиде, можно обойтись только клонированием. При пересадке мозга человек освобождается от присущих ему болезней, физиологических недостатков, плохой наследственности. Это значит, что в новой плоти будет жить прежний человек с присущим только ему духовным миром, воспоминаниями, характером, способностями, эмоциями. ...И если у такого человека преобладают качества его далекого дикого предка в ущерб «мыслящему мозгу», на свет появляется великолепный экземпляр из знакомого ряда хищников. В перспективе он сможет обновляться, «делать» собственные копии бесчисленное количество раз.

Эта отрасль научной медицины будет самым прибыльным бизнесом, в обороте которого «крутятся» громадные деньги. С усовершенствованием технологии клонирование будет становиться всё более доступным, и главным фактором станут в который уже раз деньги. Неважно, какими морально-этическими нормами их обладатель руководствуется при добывании средств. И очень скоро эта сфера деятельности будет принадлежать «теневой» экономике, криминальным структурам.

Правительства своими законодательными актами делают попытки ограничить число пересадок и клонирований, но столь же безуспешно, как при борьбе с преступностью,

алкоголизмом и наркоманией. Если преступность объясняется жаждой наживы и эмоциями хищника, наркомания - зависимостью от уводящих от действительности препаратов, то пересадка мозга и клонирование имеют гораздо более мощный стимул для любых, даже самых крайних, мер при достижении заветной цели. И дело не столько в сохранении своего богатства для себя, сколько, главным образом, в первобытном инстинкте самосохранения, желании никогда не покидать этот прекрасный мир.

На пути к этой мечте человек не остановится ни перед чем. Возникают новые виды преступлдений - незаконные пересадки мозга и клонирование. Кто знает, каким образом добываются доноры для подобных подпольных операций? Идёт настоящая война во имя жизни и чьей-то смерти в прямом смысле слов.

Умаранских ученых беспокоит то обстоятельство, что, так и не став Человеком, хищная обезьяна, не изжившая звериных эмоций и нрава, но обладающая мощным потенциалом «мыслящего мозга», всё больше отдаляется от инопланетного «родителя» в плане нравственном.

В обществе, где главным критерием и аргументом являются деньги, процветают коррупция, мздоимство и прочие прелести, проповедуется искажённая мораль, где законы писаны только для неимущих, достижения научно-

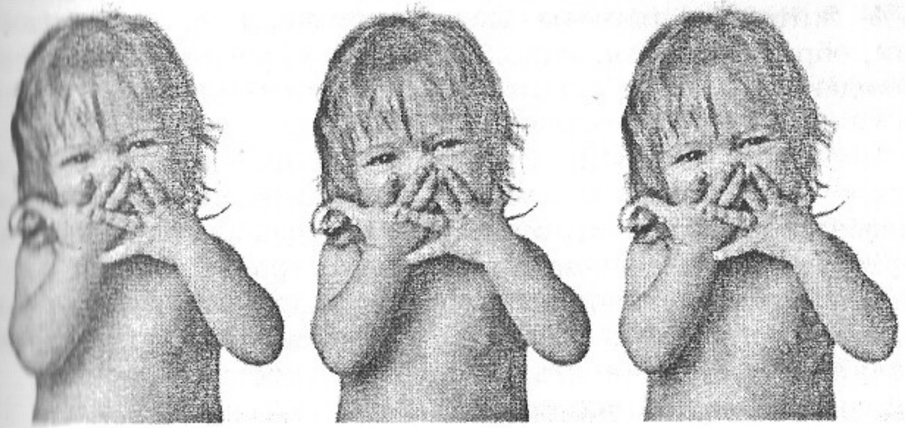

...человек научился клонировать себя, то есть создавать собственную копию.

технического прогресса нередко используются в преступных целях.

До сих пор развитие человека происходило в рамках внутривидового отбора, в ходе которого шел постоянный процесс превращения хищной обезьяны в Человека, процесс совершенствования столь несовершенного создания. Клонирование же предполагает точную копию, столь же дефекную, как и оригинал. Ни о каком отборе речь уже не идёт - при помощи больших денег, честных или нечестных, человек «делает» себя сам, остаётся фактически прежним, таким, каков он есть на момент клонирования, то есть о развитии говорить не приходится.

Всё это происходит на фоне нищеты и господства сотен миллионов жителей планеты. Все богатства Земли, полученные в дар от природы- сырьевые ресурсы, леса, плодородная почва, чистые вода и воздух,- катастрофически быстро исчезают под влиянием деятельности человека. И нет никаких оптимистических прогнозов, считают наши исследователи. Напротив, если хищническое, неприкрыто потребительское отношение к природе не изменится, не будут внедрены щадящие технологии добычи и использования полезных ископаемых, человечество скоро «съест» свою планету.

Человечество до сих пор обманывает себя, утешает, прикрываясь прогрессом. В действительности же только 15% жителей планеты могут пользоваться её благами. Они, образно говоря, находятся на «островках прогресса», убеждённые, что и остальное человечество тоже охвачено достижениями прогресса.

Человек, который ездит в роскошном автомобиле, живёт в современном собственном доме, посещает первоклассные рестораны, отдыхает на фешенебельных курортах, на самое деле находится на «островке прогресса». И он не замечает, вернее, не хочет замечать, что, несмотря на видимый прогресс, обществу угрожают его собственные бездумная беспечность и преступность действий в отношении родной планеты.

Число вышеупомянутых «островитян» постоянно сокра-

щается, и сами «островки» уменьшаются в размерах. Борьба за существование на Земле не затихает, а напротив, ужесточается, правда, уже не при помощи острых клыков и мощной мускулатуры, а посредством криминальной деятельности финансовой олигархии.

Большинство населения Земли не может позволить себе полноценного питания, не говоря уже о вечной жизни с помощью клонирования.

Расслоение человеческого общества - противостояние представителей различных классов - происходит ни только в силу социального неравенства, на сцену вступает неравенство перед смертью. Люди во все времена утешали себя заклинанием - перед смертью все равны, все там будем. Теперь все изменилось.

Имущественное неравенство породило множество трагедий, войн, преступлений, убийств... Новое неравенство - перед смертью - принесёт неисчислимо большие потрясения и бедствия, последствия которых трудно предугадать. Во имя бессмертия для себя и своих близких люди будут совершать самые чудовищные преступления, шагать в буквальном смысле по трупам.

Как прежде социальное и имущественное неравенство порождало массовые волнения, революции, мятежи и войны, так и теперь новое размежевание вызовет новую волну социального протеста, кровавый вал насилия, более беспощадный и жестокий, чем все предыдущие в многовековой истории Земли.

Власть и деньги имущие предвидят грядущую опасность для себя. Военные концерны разрабатывают в секретных лабораториях новые виды оружия, предназначенного вовсе не для обороны - для зищиты от собственного народа. Уже изобретено оружие для подавления массовых волнений, которое парализует волю человека, делая его послушной марионеткой. Государства Земли - финансовые олигархии- готовы к войне с собственными народами.

Политика на Земле

В стадном человеческом обществе подчинение достигалось с помощью силы или угрозы применения силы. Самым сильным и могущественным был вожак - он и правитель, и владыка, и карающий орган. С развитием общества на смену силе и физическому воздействию пришло имущественное положение. Материальные ценности стали измерять деньгами, ставшими эквивалентом силы и власти.

Стремление к власти с помощью имущественного положения - не дорога с односторонним движением, происходит и обратный процесс- через обладание властью поправить материальное положение. Поэтому в человеческом обществе процветают коррупция, взяточничество, злоупотребление служебным положением, открывающие широкие просторы для обогащения.

На протяжении веков власть на Земле передавалась по наследству, что обеспечивало сохранность семейного капитала и его приум-ножение из поколения в поколение, материальное благополучие приближенных, что можно считать позитивным явлением. Властвовал принцип - разделяй и властвуй.

Преемственность состояния, его наращивание способствовали развитию общества в целом как в материальном, так и духовном смысле, но происходило это на фоне неуёмной алчности хищной обезьяны-человека.

Время от времени спокойное течение жизни нарушалось кровавыми захватами власти. Опираясь на настроения масс, их извечное стремление отобрать и поделить, личности авантюрного склада совершали государственные перевороты, обещая народу поделиться добычей и властью. Захватив власть, они забывали о своих обещаниях. Всё возвращалось на круги своя - властью и деньгами делились

только с ближайшим окружением, народ, как всегда, оставался ни с чем.

С ростом образовательного уровня населения возникла настоятельная необходимость создания инструмента захвата власти, не очень явного, создающего у народа иллюзию участия в управлении государством. Так человеческое общество пришло к так называемым демократическим выборам - народ выбирал высший орган власти государства - парламент. Парламент, в свою очередь,- аппарат управления, то есть правительство, со своими подведомственными подразделениями.

При изучении избирательной системы землян, которую сами они называют демократической, приходишь к выводу, что в действительности это псевдодемократия, камуфляж, не имеющие ничего общего со свободными демократическими выборами. В сущности, выборы выигрывает сила, вернее эквивалент силы - деньги.

Это так называемая силовая демократия акционерного общества. (На Земле существует такая форма предпринимательства, как акционерное общество, в которое люди вкладывают свои капиталы. При принятии решений применяется силовой метод: у кого больше денег - соответственно больше акций, у кого больше акций - больше и голосов).

С таких же позиций проводится и предвыборная кампания: у кого больше денег - больше возможностей самореклама, а значит, больше голосов избирателей. В погоне за голосами проявляют чудеса изобретательности, целые ведомства разрабатывают всё более эффективные методы и приёмы для заманивания доверчивых избирателей.

Сотни миллионов тратятся ради обретения власти, зато когда цель достигнута, суммы исчисляются миллиардами.

Специальные научные учреждения, не покладая рук, совершенствуют способы привлечения голосов избирателей на различных слоёв общества, воздействия на их чувства и привязанности, применения тактики заманивания и запугивания. Особая роль во время избирательной кампании принадлежит масс-медиа.

Жаждущие власти «обрастают» различной атрибутикой соответственно убеждениям и образуют стадо целеустремленных единомышленников, или партию. Каждая партия берёт себе название в зависимости от того, на какую группу населения собирается опираться при проведении избирательной кампании, на какие чувства и идейные убеждения воздействовать, чьи интересы представлять. Народные радикалы, например, в своих пламенных агитационных речах опираются на первобытную агрессивность хищной обезьяны-человека в отношении особи из чужого стада; интернационалисты делают акцент на насилии при решении жилищной и продовольственной проблем; основа политики «зелёных» - неизбывная тоска по первозданной, нетронутой природе; представители рабочих партий опираются на те слои общества, у которых выработался стойкий инстинкт трудиться на чужое благо; умеренные отличаются от других партий обещаниями всем что-нибудь «отмерить», придя к власти. Свободные кандидаты воздействуют на самые разнообразные надежды и чувства: обещают защищать собак и кошек, заботиться о престарелых и инвалидах, детях и матерях, увеличить минимальную заработную плату, мостить дороги и строить мосты...

Результаты же выборов, как уже отмечалось, определяются количеством денег:у кого больше денег- больше рекламы, качественной и добротной, и соответственно больше голосов избирателей.

В дополнение к сказанному выше на избирателей и избираемых воздействуют путём угроз, подкупа и насилия.

Человечество Земли стоит на пороге информационного общества. Масс-медиа начинались с журналистики. К ней в течение короткого времени - в сравнении с историей человечества это почти миг - прибавились радио, телевидение, вычислительные сети, спутниковая и дигитальная связь, Интернет.

Весь этот чудовищный пресс формирует мир человеческих убеждений, его надежды, взгляды, желания,

предпочтения. И делает свою работу умело, манипулируя сознанием людей, определяя поведенческую мотивацию.

У кого больше силы, или денег, чтобы заручиться поддержкой масс-медиа и поддерживать их в рабочем состоянии, «подогревая» их заинтересованность, тот и добивается нужного результата.

Масс-медиа держит человека в своеобразном плену, принуждая по желанию диктующих свою волю средствам массовой информации действовать сообразно их выгоде, повернуть направо или налево, поступить так или иначе, поддерживать ту или иную программу, начинание.

Насилие средств массовой информации настолько мягко, завуали-рованно, трудно распознаваемо, что воспринимается людьми как забота об их нуждах, доброе дело. И человек беспомощен перед этим механизмом, пребывая в счастливом убеждении, будто вся эта информационная махина существует и работает исключительно в его интересах, ради его счастья и благополучия.

Принимая решение во время выборов, скажем, парламента, люди действуют под давлением масс-медиа, находясь как бы в наркотической зависимости от них. Влияние газет, радио, телевидения на психику и поведение людей настолько велико, что у них утрачена способность самостоятельно, независимо мыслить, поступать по-своему, опираясь на собственные знания, опыт и интуицию.

Человеческую антипатию относительно какого-либо человека или явления могут изменить на диаметрально противоположное чувство, и наоборот. Под давлением масс-медиа люди утрачивают самобытность, становясь зависимыми и манипулироуемыми, и на выборах не способны принимать самостоятельные решения ввиду отсутствия собственного убеждения. Его заменила чужая воля.

Какой-нибудь денежный авантюрист, не чуждый психологии, сделав небольшой подсчет, может купить, скажем, по 20 минут эфирного времени каждый день в течение месяца, энную площадь на газетных и журнальных страницах, говорить и писать там, например, о нуждающихся в защите кошках и собаках, и можно быть

уверенным, что он найдет отклик в душах определённой группы населения, завоюет её симпатии. Предварительные расчеты ясно свидетельствуют - голосов любителей домашних животных вполне достаточно, чтобы пройти в парламент. Избирательная кампания, как любая массовая реклама,имеет много общего с деятельностью экстрасенсов, только цели менее благородные и более корыстные. Ставка делается не на разум человека,а на их эмоции и неосведомлённость.

После объявления результатов выборов избиратели забыты, не говоря уже об их домашних любимцах, и депутаты приступают к достижению истинной цели - при помощи власти наращивать собственные капиталы и капиталы близкого окружения.

Государственная власть на Земле - власть денег - направляет огромные суммы на изобретение и совершенствование всё новых способов и приёмов манипулирования общественным сознанием.

Снимается бесконечное количество фильмов с сотнями и тысячами серий, которые телевидение показывает каждый вечер изо дня в день, из года в год. Миллионы зрителей долгими вечерами прикованы к экранам телевизоров, чтобы жить чужой жизнью, решать чужие проблемы. Так проходят годы. При помощи телевизора у людей отключают работу мысли, отодвигают на неопределённый срок разрешение повседневных проблем, тормозят размышления о справедливости и несправедливости, создают видимое равенство для всех - сидеть у телевизора и быть участником проходящего на экране.

Действительность, реальность перестаёт существовать - человеку внушают кодированные чувства, понимание происходящего. Телевидение создаёт особый, не реальный мир, в котором человек как бы парит, как ангел в мифологическом творчестве землян, над грешной планетой. Но в отличие от него человек несвободен, им в данном случае манипулирует телевидение.

Действующее изо дня в день принуждающее воздействие формирует у населения Земли обязательные поведенческие

нормы. Уклоняющиеся от общего курса вскоре чувствуют себя людьми второго сорта, изгнанными из привычного достойного общества на более низкую ступень социальной лестницы, в стан преступников, алкоголиков, наркоманов.

Интересно то обстоятельство, что современные массмедиа уделяют последним - их образу жизни, поступкам, проблемам - значительно больше внимания, чем людям позитивной ориентации, тем самым сознательно стремясь привить им стиль жизни социального дна.

Власть и деньги имущие на Земле всегда понимали, что преступность, алкоголизм и наркомания куда менее опасных для них, чем независимая здравомыслящая личность. Людей, мыслящих самостоятельно, вразрез с принятыми в обществе на данный отрезок времени нормами, объявляли инакомыслящими - преступниками - и старались изолировать от лояльных граждан как можно скорее и на как можно более длительный срок.

Если не будет преступности, алкоголизма и наркомании, неизбежно наступит время ограничения власти денег. Это время пытаются по возможности отодвинуть на самую дальнюю перспективу в надежде воспитать «нового человека». Такая надежда согревала сердца всех правителей всех времен в истории Земли. Для воспитания такого человека использовали религиозные догмы, идеи коммунизма, расовые теории. «Новый человек» должен быть лояльным по отношению к власти предержащим, не иметь критического мышления, а самостоятельности у него должно хватить только на то, чтобы справляться с работой и разрешением бытовых проблем.

Действенную помощь власти в попытках создания нужного ей человека оказывают средства массовой информации. Быстрые успехи в области генной технологии нашли опасное применение в создании «нового человека». Учёные Земли работают над генетичесим оружием, которое воздействует только на определённые расы, народы или племена. Это оружие может сохранить, так называемых, наследственных авантюристов, патрициев, но уничножить плебеев, которым на Земле присвоено современное

название «обыкновенный человек». Но это дальнейшая перспектива.

В последние годы на Земле для оказания влияния на умы людей стали использовать и более совершенные способы. Я имею в виду действие на подсознание. Для этого, в частности, в фильмах, программах телевидения используется 25-й кадр. Как известно, на Земле фильмы демонстрируются со скоростью 24 кадра в секунду, что вызывает у человека ощущение действительности происходящего на экране. При монтаже между оригинальными кадрами вставляется 25-й, к примеру, с рекламой какой-либо партии или фирмы. Зритель такого кадра не замечает, действию, разворачивающемуся, скажем, в кинофильме, это не мешает; но глаз его фиксирует, и информация запоминается на уровне подсознания. Повторяющаяся в течение всего фильма, «долгоиграющих» сериалов скрытая реклама закрепляется в подсознании, и если такая обработка сознания ведётся достаточно долго, человек действует неосознанно, руководствуясь полученной информацией.

Подобным же образом при звукозаписи на пластинки, сидиромы, кассеты монтируются соответствующий текст, реклама, какие-то другие установочные данные, что лишь в незначительной степени отражается на качестве. Слух текста не различает, но передаёт полученную информацию в подсознание, которая запоминается и заставляет человека адекватно реагировать.

Похожие технические приёмы были широко распространены в повседневной жизни умаранцев тысячи лет назад. Тагда научно-популярные и учебные программы обычно демонстрировались со скоростью 120 кадров в секунду, то есть обучение проводилось на уровне подсознания.

В аудио-видеосистемах использовались межкадровые обучающие вставки - таким образом при просмотре развлекательных программ и фильмов и прослушивании музыки наша молодежь училась серьёзным предметам. В настоящее время для подобных целей у нас есть гораздо более совершенные средства и методики. Так что ничего

достойного внимания для нас в этих технических приёмах землян нет.

Вернёмся к земным проблемам. Во всех вышеперечисленных моментах удручает то, что все свои достижения люди используют для удовлетворения жажды наживы кищной обезьяны-человека и подавления свободы мысли и действий себе подобных. Власть, сила денег посредством кино- и телепродукции манипулирует аудиторией. Тут есть и такой нюанс. Другие страны, экспортируя свою продукцию, в данном случае свою масс-культуру, фильмы, многосерийные «мыльные оперы»- это особая статья,- могут при помощи упомянутых технологий определённым образом влиять на мировоззрение граждан чужого государства, вызывать, к примеру, недовольство существующим государственным строем, провоцировать беспорядки и другие эксцессы в обществе.

В портфеле научных достижений земных ученых есть и более новые разработки методов влияния на людей посредством аудио-видеотехники. Коротко остановлюсь на некоторых из них.

Точечный код

По экрану телевизора бежит не приметная глазу точка, приковывающая внимание подсознания, и держит зрителя или слушателя на определенном телевизионном канале или радиоволне, а также, по желанию составителя программы, заставляет их обращать особое внимание на те или иные ключевые слова, фразы, названия, сферы деятельности, на всё, что было предусмотрено программой.

Психотерапия

Этот метод находит применение, в частности, при коррекции поведенческой мотивации в семье, и поэтому сеансы проводятся с небольшими группами, например, с семьёй. Принцип следующий: группа смотрит по телевизору какой-то сериал, точечный код удерживает внимание присутствующих на экране и кодирует в память ключевые слова, детали, даже целые фразы. Диктор в это

время не только читает или переводит текст, но и внушает нужные коды словами, которые участники сеанса в контексте перевода воспринимают подсознанием. Словесные коды выбраны таким образом, что особенно эффективны именно в групповом варианте. При этом люди следуют такой логике - раз по телевизору говорят и поступают так, а не иначе, остальные участники сеанса акцептируют это, значит, и я тоже акцептирую увиденное и услышанное и соответственно закодированные слова, приказы, воспринятые подсознанием.

Данный метод основывается на первобытном стадном инстинкте людей. Человек конца XX века пребывает в уверенности, что изжил в себе древние инстинкты и эмоции, действует разумно и рационально, как и подобает Homo sapiens. В действительности же человеком, его разнообразной деятельностью до сих пор руководят первобытные инстинкты, лишь слегка прикрытые вуалью циливизации.

Любовь - продукт цивилизации, половое влечение дано человеку природой. Улыбка - результат развития самопознания человеческой личности - появилась как средство для достижения цели, например, внушить кому-нибудь симпатию, улыбка бывает открытой и доброй, но может и скрывать истинные чувства. Иной раз за улыбкой скрывается агрессивность платоядной обезьяны-человека, когда-то демонстрировавшаяся хищным оскалом.

Поведение цивилизованного человека не так примитивно, оно более скрыто и причудливо, чем у далёкого предка. Современный высокий уровень развития науки, психиатрии и психотерапии открывает новые возможности для психотронного воздействия через масс-медиа на человека, его мировоззрение и поведение. Человек с закодированным сознанием уже не принадлежит себе, его поступки зависят от чьей-то воли.

Психотронному воздействию подвергается не только индивидуум, всё чаще можно наблюдать примеры группового подчинения чужой воле. С помощью мощного зомби-генератора можно влиять на массы народа и воинские подразделения, провоцировать народные волне-

ния или, наоборот, вынуждать действовать в нужном направлении.

В связи с этим службы безопасности руководителей многих стран на Земле имеют в своём составе специалистов-психоэнергетиков, призванных защищать глав государств от психотронного принуждения, исключить их превращение в активно действующих зомби.

На пороге вступления человечества в информационное общество особое значение приобретает правдивость, точность информации, и напротив, негативно на морали общества сказывается искусственно созданный дефицит ценной информации, её утаивание. Часто предлагается псевдоинформация, искаженная, с невероятными выводами и трактовками, с элементами софистики и псевдотеорией, откровенно грязная информация.

Введённые в заблуждение подобной информацией люди, целые пласты общества верят, что доверили управление государством, вверили свои жизни действительно достойным членам общества, бескорыстным, высоконравственным, действующим исключительно в интересах народа. Этим можно объяснить то обстоятельство, что люди не могут объективно оценить своих правителей, признать, что те недалеко ушли от хищной обезьяны-человека, живя по принципу - сначала обеспечить роскошную жизнь себе, во вторую очередь - многочисленным приближенным, а забота о народе проявляется лишь в той степени, которая позволит ему работать во благо государственной верхушки, обеспечивать ей стол и прочие блага. Конечно, какое-то внимание народу надо уделять хотя бы для того, чтобы он не представлял прямой физической угрозы.

Лицемерие разного рода правителей и вождей сопровождает человеческое общество со времён возникновения государства, с тех времён, когда физическая сила утратила главенствующее положение и на смену ей пришли деньги - наступила власть денег.

Когда человечество в силу своей неразвитости еще находилось в плену религиозных догм и под властью церкви, воскликнул известный на Земле философ Таллей-

ранд: «Люди были бы потрясены, узнав, как ничтожны их вожди!».

С исчезновением христианской морали на Земле всё отчетливее проявляются эмоции древнего предка человека, в обществе торжествуют цинично-прагматичные принципы - цель оправдывает средства, деньгами измеряется всё, и нет надежды, что эти основополагающие положения останутся в прошлом. Значит, надо ожидать увеличения неявного насилия и ограничения гражданских свобод.

Серьёзность такого вывода подтверждает ещё одна вызывающая тревогу тенденция. Человечество готовится вступить в информационное общество, что предполагает в будущем общий язык, всем понятные символы, понятия, нормы поведения и, конечно, правовые нормы. В таком обществе процессы происходят быстро, почти моментально, «опоздавшие» государство, народ, класс общества, какая-то социальная группа или отдельная личность останутся на обочине.

В информационном обществе процессы протекают, как на гигантской бирже. В то же время расы и народы всё более отдаляются друг от друга, несмотря на всё более расширяющееся экономическое сотрудничество.

Как в государствах с федеральным устройством, так и в унитарных возникают национальные проблемы, в частности языковые. В государствах, отдельных штатах, союзных республиках дискутируется идея части населения, находящегося в меньшестве, так называемого национального меньшества, утвердить их родной язык наряду с языком титульной нации вторым государственным языком. Тут же выступают национальные группы, имеющие большинство в штате, округе, с требованием установления их языка государственным и официального единоязычия.

Хотя находящиеся в распоряжении государственной власти масс-медиа пытаются смягчить противоречия официальной политикой так называемой дружбой народов, проблема остаётся. Её нерешённость, даже неразрешимость, полемика в средствах массовой информации, подогревание ими настроений народных масс дают разным

авантюристам прекрасную возможность для осуществления своекорыстных планов. Тем более, что их действия оправдываются устоявшимися религиозными догмами и толкованием различных религий в свою пользу. Усиленные масс-медиа противоречия способствуют возникновению так называемой войны культур.

Однако, и при этом надо помнить слова известнова на Земле гуманиста Сиднея Рейли: «Войны начинают не цари и не правительства, войны начинают банкиры, и ведут они их за сферы влияния и рынки сбыта». Воины 21 века, это уничтожение прямыми военными действиями или политическими методами средств производства противника, в целях превращения его в покупателя-потребителя и сырьевую базу победителя. И если нет других поводов для развязывания войны, то в ход пускаются этнические, религиозные, культурные различия людей.

Война культур

Деятельность человечества в информационном обществе имеет отличия от его действий и отношений в индустриальном обществе.

В последнем обмен товарами и услугами происходит на паритетных началах. В определении паритета главный фактор - деньги, причём деньги не как эквивалент силы, поскольку в качестве силы, власти выступает государство. Государство вмешивалось в отношения лишь косвенно, устанавливая таможенные,экспортно-импортные пошлины, выдавая лицензии на ту или иную деятельность.

С вступлением человечества в информационное общество теряется и то малое либеральное участие государства в обмене, в экономических отношениях, свойственное демократическим государствам.

Обмен информацией не может осуществляться с ограничениями, выборочно, фрагментарно, в противном случае теряет смысл сама идея, поскольку процессы в таком обществе происходят быстро, вернее- мгновенно. В своего противника нельзя стрелять, предварительно пройдя процедуру голосования в парламенте. Стрелять не в буквальном смысле слова, а имея в виду финансово-экономическую деятельность.

В информационном обществе мировую политику определяют не противостоящие идеологии, национальные государства или хозяйственно-экономические объединения, она зависит от обладателя, носителя информации. Определяет геополитику, общий сплав различных культур, их сосуществование или их столкновение.

И если это столкновение вызовет новую мировую войну, это будет война различных культур, более ужасная и кровавая, чем все предыдущие. Человечество осознаёт опасность, и всё чаще политики призывают правительства

воздерживаться от дальнейшей демилитаризации. В сущности, идёт подготовка к войне.

Во взаимоотношениях национальных государств вновь возродилось традиционное соперничество воинствующих сил и сторонников глобального объединения. В то же время осталось незамеченным, что происходит пересмотр сфер влияния в мировом масштабе, силовые линии на глобусе Земли протянулись по-другому. Они тяготеют к большим культурным образованиям,с которыми люди себя идентифицируют. Подобные культурные сообщества имеют единый язык, общую историю, свои обычаи. Информационное общество вынуждает людей искать иные точки соприкосновения.

Значение национальности, расы, языка как основных определяющих идентификации заметно слабеет. Их место займёт религия. Несмотря на снижение числа истинно верующих, роль религии в человеческом обществе возрастает. Человек может быть наполовину англичанином и наполовину- арабом, но не может являться на те же доли католиком и мусульманином. Значит, главным критерием принадлежности будет вера, вызывающая чувство общности, сопричасности при сохранении личной индивидуальности.

Перечисленные обстоятельства приведут к росту сторонников ислама, христианства и индуизма. Наметится раскол сосуществующих культурных образований, что уже приводило к кровавым столкновениям, обещающим быть в будущем еще более ожесточенными.

В истории Земли известны конфликты в рамках монокультуры, часто это были братоубийственные войны, порожденные этническими и идеологическими противостояниями. Теперь человечество приближается к информационному веку, чьё бытие определяет культура. Политики наивно полагают, что, привнеся в чужую культуру MTV, МакДональдс и Интернет, можно в результате получить мировую масс-культуру. Собираясь съесть гамбургер от МакДональдса, представитель каждой культуры обращается к своему Богу.

Человечество, каждый человек действует, исходя из экономических интересов, но трезвый расчет - не главное, когда персонально решается вопрос идентификации. Некоторые политики утверждают, что деньги не имеют национальности. Это - пустой звук. Деньги находятся в кармане, и у обладателя кармана всегда есть национальность. Более того в век информации, как было отмечено, личность владельца кармана идентифицируется посредством культуры.

Людей, будь они приверженцами истинной веры или нет, объединяет сложившаяся на протяжении сотен лет религия, вошедшая в их плоть и кровь,- созидательница человеческой культуры. И они воюют и погибают во имя своей веры, своей культуры. На этом фоне масс-медиа могут «звучать» горном, призывающим к войне.

Хотя культуру можно назвать источником противоречий, лишь ей одной под силу одолеть бушующий океан противостояний, не допустить, чтобы он поглотил всех и всё.

Одним только благоразумием не удастся избежать столкновения разных культур, катастроф, могущих за этим последовать. На рассудительности базировались развитие техники, индустриализация, страсть к наживе, захватнические войны и колониальная политика.

Благоразумием оправдывались невиданные злодеяния против человечности- расовая теория Гитлера и Вторая мировая война, принесшая человечеству неисчислимые страдания, только число погибших в ней насчитывает 50 миллионов. «Разумная» сталинская идеология явила миру коллективизацию, в результате которой от голода скончались 3 миллиона человек, а в деревнях, где земля всегда могла прокормить население, наблюдались случаи каннибализма. И всё это ради торжества маниакальной сталинской идеи, тоже оправдываемой «благоразумным» постулатом,- в социалистическом обществе не может быть единоличного хозяйства.

В постсоциалистических государствах люди страдают из-за противоположной «разумной» идеологии - в рыночном хозяйстве не может быть коллективного ведения сельского хозяйства. Всё это можно назвать псевдоразумностью, неимеющей ничего общего с культурой. В обосновании своих деяний все власть предержащие исключительно изобретательны и неистощимы. Один из известнейших философов XIX века Иоганн Готлиб Фихте заметил, что в просветительской деятельности люди бесчувственны и бессердечны, но неистощимы.

Политику на Земле считают грязным, недостойным делом, но находят это нормальным, что чистыми руками её проводить нельзя. Часто политики уподобляются тупоголовым деловым партнёрам, стремясь при заключении сделки обмануть партнёра, «подцепить его на крючок», получить для себя мелкую выгоду, какое-то преимущество. Все эти ухищрения шиты белыми нитками, но заключившие выгодную, как им кажется сделку партнёры расходятся, злорадно потирая руки. Они горды своей «разумностью» - противную сторону удалось одурачить. Но ничто не остаётся безнаказанным - на следующий день приходится опять встречаться из-за недоразумений, возникших в результате злосчастного соглашения сторон, породившего разночтения и непонимание. И как следствие - бесконечные споры, разоряющие судебные процессы.

Такая поведенческая норма особенно характерна для политиков постсоциалистических государств, которые не считают нужным в своей законотворческой деятельности руководствоваться общепринятыми нормами морали и этики.

В парламенте принимаются законы, призванные перехитрить народ, дело обставляют таким образом, будто он недопонимает в силу своей недалёкости мудрости политических решений. В то же время политики сами не понимают того, что отдельный человек, какая-то общественная группа могут закон не акцептировать, но вынуждены его соблюдать. Для того же, чтобы закон работал, он должен быть акцептирован народом в целом.

Из-за непризнания законов населением в постсоциалистических странах происходит бесконечная юридическая

неразбериха- частые изменения законов, их дополнения, изменения законодательных актов при помощи принятия законов о поправках в законы.

Своё аморальное поведение политики оправдывают отсутствием опыта в этом новом для них деле. Хотя основные принципы законо-творчества известны на Земле уже тысячелетия.

Ещё более опасны последствия безнравственной и безответственной политики в межгосударственных отношениях, и тут невозможно ограничиться только долгими спорами и судебными разбирательствами. В долгой истории Земли ошибки политиков очень часто оборачивались кровопролитием и войнами. Это политика плотоядной обезьяны-человека. С подобным наследством нельзя вступать в информационное общество.

Итак, выбор невелик: или проводить честную, основанную на уважении других народов и их культур политику как внутри государства, так и в межгосударственных сношениях или оставаться на уровне современной политической псевдокультуры, отодвигая на дальнюю перспективу время вступления в информационное общество.

Известно, что развитие не знает преград, и в будущем человечество ожидает внутри- и межгосударственные конфликты, затем как следствие- установление диктатуры, в том числе цензуры для средств массовой информации. Дверь в информационное общество пока остается закрытой.

Одно из самых распространённых софистских понятий на земле, используемых в том числе и в войне культур, - свобода. Это понятие используют на Земле как девиз люди с авантюристскими наклонностями для достижения своих корыстолюбивых и властолюбивых целей, основой которых являются эмоции хищной обезьяны-человека. Природа не признаёт понятия свобода. Все небесные тела во вселенной, траектории их движения, периоды вращения, притяжение и отталкивание находятся в зависимости друг от друга. Все процессы на Земле, в том числе и существование живой природы, также находятся во взаимозависимости. Только человека, который именует себя Homo sapiens, направляют

к какому-то неопределённому состоянию, которое называют свободой.

Так как свободы не существует ни во вселенной, ни в природе, не существует её и в человеческом обществе, государстве, в группе людей.

Не существует и свободного человека. Хотя слово «свобода» на Земле очень популярно, имеются в виду всего лишь желания людей и возможность удовлетворения этих желаний.

Используя в политике слово «свобода», пытаются направить желания народных масс быть под властью той или иной расы, народа, государства, партии, социального слоя, группы лиц или отдельного лица.

Возможность выбора имеется только между различными желаниями.

Свободу невозможно избрать, её невозможно потерять или завоевать, так как свободы вообще не существует. В человеческом обществе существуют амбиции, алчность, честолюбие, жажда власти, зло, эгоизм, стремление к доброте, но всё это вместе взятое только желания, желания, желания... и возможность их удовлетворения. Только ничтожная часть этих желаний обусловлена законами природы и малая доля вытекает из потребностей Homo sapiens.

Большинство желаний направлено на удовлетворение эмоций хищной обезьяны-человека, возникающих у неё из-за отсутствия разума.

Природа Земли против человечества

Умаранские учёные вот уже 50 лет с озабоченностью наблюдают за опустошительной деятельностью человека, губящей природу Земли, и пришли к неутешительному выводу, что экологический, а значит, социальный, экономический и политический кризисы неизбежны. Скорее всего, произойдёт он в течение следующего века, если люди вовремя не опомнятся и не прекратят расточительного использования природных ресурсов.

Еще не поздно перейти на научно обоснованные и щадящие способы добычи и использования природных ресурсов. До сих пор человечество бездумно и расточительно относилось и относится к бесценным дарам природы, восстановить и создать которые человек не в силах.

Только войны настоящего столетия, оборонная промышленность и связанные с ней отрасли промышленности поглотили природных богатств больше, чем человечество потребило за всю свою многовековую историю. На современном этапе развития энергия вырабатывается при помощи экологически опасных технологий. Защита окружающей среды не поспевает за темпами её уничтожения. Земляне ещё не умеют разрабатывать не загрязняющие среду обитания технологии, обеспеченные малой энергоёмкостью, производство осуществляется по принципу - чем экологически более опаснее, тем соответственно выше его энергоёмкость.

Человечество, таким образом, попало в заколдованный круг. Чтобы его разорвать, осталось не так уж много времени, и проблемы надо разрешить в ближайшие 50 лет. Практически немедленно нужно приступить к выработке щадящего режима использования природных ресурсов,избрать такой путь дальнейшего развития, когда потребление происходит по разумным потребностям, без

ущерба для будущих поколений землян, которым тоже надо будет за счёт чего-то удовлетворять свои нужды, обеспечивать жизнедеятельность. Важно, чтобы щадящее развитие остановило цепную реакцию истребления природы.

Проблема же в том, что люди, призванные осуществлять столь важные преобразования, в принципе не готовы исходить из предпосылки - удовлетворение разумных потребностей. Те, у кого есть материальные возможности потреблять всё, что производится и продаётся, кто находится на «островке прогресса», не в силах отказаться от своих привычек, ограничить себя в чём-то. Во имя обогащения производители наращивают объёмы всё новых предметов потребления, тратя всё больше и больше природных богатств.

У человечества есть две возможности - использовать в производстве воспроизводящиеся ресурсы в объёме, обеспечивающем восстановление, и невосполнимые потреблять минимально и бережно или погибнуть в экологической катастрофы, если это не случится раньше от

Природа пошла в атаку против человечества. Чтобы остаться живой, она жертвует частью себя.

отравления окружающей среды или в ходе народных волнений во время экономических, социальных и политических катаклизмов ввиду дефицита природных ресурсов.

Земляне не желают признать мудрости природы, и если деятельность человека начнёт глобально угрожать природе, она во имя сохранения жизни на планете будет защищаться от человека. Она создаст неблагоприятные условия для жизни и хозяйственной деятельности, физически сократит количество населения, повернёт вспять эволюцию, низвергнет человечество на уровень пещерного жителя.

Уже сейчас запад европейской части планеты поразили не виданные ранее наводнения, наносящие ущерб экономике стран с наиболее развитой промышленностью. Природа меняет направления течений воздушных и водных потоков. Климатическое явление последних лет под названием феномен Эль Ниньо стало причиной жестокой засухи в Африке и Центральной Америке и наводнений в Калифорнии.

Природа начала защищаться, но еще не изготовилась к атаке, но в любой момент она может обрушить на человека, крохотную, но обособленную частицу природы, всю свою могучую силу, если он не найдёт с ней компромисса. Учёные Земли обращали внимание руководителей государств и правительств на неотвратимость экологической катастрофы, если на межгосударственном уровне не будут приняты кардинальные меры по защите окружающей среды.

До сих пор в масштабах планеты для охраны среды обитания сделано ничтожно мало из-за политического противостояния денежных тузов. Крупные производители выступают против снижения производства. Отчисления на программы по охране окружающей среды скорее символические, чем имеющие какое-нибудь практическое значение, учитывая степень загрязнения всей планеты.

Повышенное содержание углекислого газа в атмосфере Земли повышает температуру на поверхности планеты, климат теплеет, возникает так называемый парниковый

эффект. Площади тропических ливневых лесов катастрофически уменьшаются. Выбросы углекислого газа в атмосферу достигли рекордного уровня.

Только за период с 1970 года по 1995 год от рождества Христова люди на Земле уничтожили 30 процентов своих природных богатств.

Еще более тяжёлые последствия вызовет происходящий из-за концентрации аэрозольных газов распад озонового слоя, защищающего в высших слоях атмосферы Землю от вреднего солнечного излучения. Распад озонового слоя - следствие неразумной деятельности человека.

Солнце, которое было основой создания всего живого, которому люди поклонялись как Богу, становится для человека и для всей живой природы самым страшным губителем, уничтожая их невидимым смертельным излучением, которое достигнет Земли из-за отсутствия в атмосфере защитного озонового слоя.

Если человечество продолжит своё преступное отно-

Уже сейчас запад Европейской части планеты поразили не виданные ранее наводнения, наносящие ущерб экономике стран с наиболее развитой промышленностью.

шение к природе Земли, уровень воды в океане в течение жизни одного поколения людей поднимется на 6 метров.

Месть природы человечеству не ограничится только описанными выше процессами. Вследствие повышения температуры воздуха начнется таяние льдов Северного Ледовитого океана, Гренландии, значительно уменьшится ледовый панцирь на полюсах. В перспективе только при повышении уровня воды в Мировом океане на 1 метр под водой могут оказаться целые государства. На приэкваториальных широтах климат станет еще засушливее, что приведёт к катастрофическим последствиям.

Природа, приступив к расплате, не будет различать виновных и не-виновных, она накажет весь род человеческий, а раз он как бы коллективная часть природы, то будет нести коллективную отвественность за свои преступные деяния.

Надо заметить, что самую большую лепту в отравление атмосферы Земли вносят промышленно развитые страны, они виновны и в гибели тропических лесов, в то же время в силу своего географического положения пострадают от последствий изменения климата развивающиеся страны, повинные лишь в четверти прегрешений человечества против природы.

После потепления климата наступит обширное похолодание, и произойдет это из-за остановки Гольфстрима.Эти процессы приведут, в свою очередь, к новым катастрофам.

Гольфстрим берёт начало в Мексиканском заливе и несёт свои тёплые легкие поверхностные воды на северо-запад Европы и дальше на Север, в Баренцево море. Водный поток, по пути отдав всё тепло и частично испарившись, остывает, солёность воды повышается. Теперь уже холодное тяжелое течение спускается между Норвегией и Гренландией вниз, ближе к морскому дну и продолжает свой путь обратно в Тихий океан уже как глубинный водный поток.

Этот природный «насос», работающий на перепаде температур холодной и теплой воды, тысячи лет благоприятствовал жизни человека в Европе и на Севере.

Возникший в результате загрязнения атмосферы парниковый эффект значительно повысит температуру воздуха в Европе и на Севере, где начнут таять вековые льды. Из-за притока пресной талой воды солёность морской воды уменьшится в верхних слоях, и они больше не опустятся вниз. Не будет эффекта насоса, так как нет перепада температур верхнего и нижнего, природноых слоёв морской толщи. Гольфстрим остановится.

И сразу резко похолодает. Большая разница температур высоких и низких широт станет причиной разрушительных ураганов и наводнений.

Похолодание климата вследствие остановки Гольфстрима продолжится, и вскоре холод скуёт не только Север, но и Европу вплоть до Средиземного моря. Традиционное земледелие и связанные с ним обрабатывающие отрасли перестанут существовать, что вызовет экономические, социальные и политические катастрофы.

Природа начала военные действия против человечества. Она готова отдать часть себя, чтобы охранить жизнь вообще.

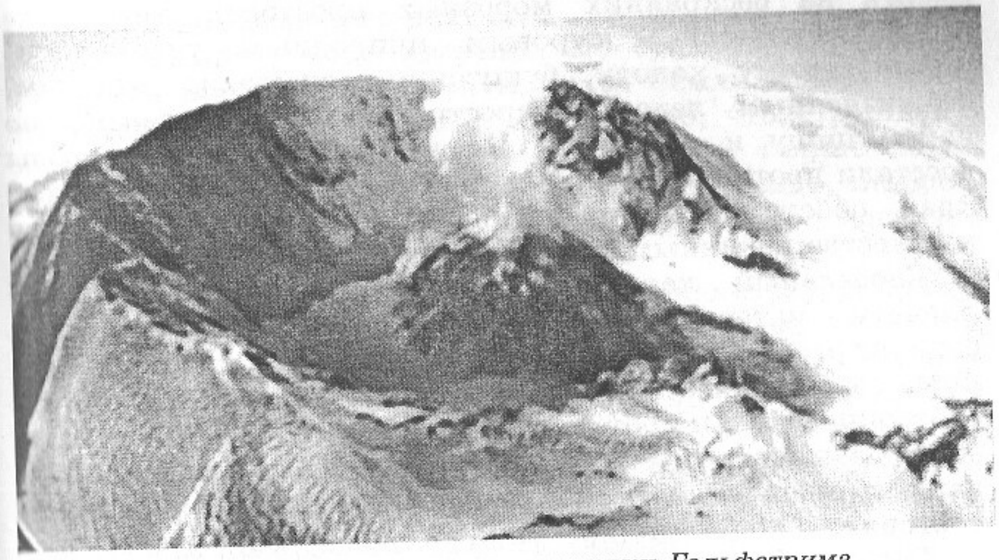

Похолодание климата вследствие остановки Гольфстрима продолжится, и вскоре холод скуёт не только Север, но и Европу вплоть до Средиземного моря.

Больше тысячи лет понадобится природе, чтобы оправиться от удара, нанесенного ей бездумной и потребительской деятельностью человека. Вновь оживёт Гольфстрим. А сможет ли человечество выжить после мести природы?

Есть большая вероятность, что повторится, правда, теперь уже вызванный разрушительной деятельностью человека, природный катаклизм, случившийся на Земле 19000 лет назад до рождения Христова. Тогда в результате смещения земной коры произошли чудовищные извержения вулканов, весь небосвод закрыли тучи пепла и пыли, и живительные солнечные лучи не могли проникнуть на обширные земные просторы. Средняя температура на Земле заметно понизилась, и началось глобальное оледенение. 17000 лет до рождения Христова громадные толщи льда покрывали поверхность Северного полушария Земли до Средиземного моря, льдом была скована и Северная Америка.

Большая часть флоры и фауны погибла, люди испытывали чудовищные страдания. Целые народы нашли свою смерть на бескрайних морозных просторах, так и не приспособившись к суровым природным условиям - невыносимому холоду, бушующим снежным метелям, безжизненным ледовым пространствам, где невозможно найти пищу и согреться. Но не только силы природы восстали против человека - в поисках пути на юг, в теплые края обострилась борьба за выживание, погубившая множество невинных животных и их собратьев-людей.

Глобальный катаклизм до неузнаваемости изменил планету - материки, океаны, моря, реки и озёра изменили свои очертания и местоположения. До перемещения земной коры современные Арктика и Антарктика располагались в субтропических широтах. Население этих благословенных земель занималось земледелием и скотоводством, существовали промышленность и мореплавание, велась оживлённая торговля.

Города были многолюдны, застроены прекрасными дворцами, стоящими на просторных проспектах и

площадях. Жизнь на этих благодатных землях закончилась за несколько часов - вскоре всё было покрыто потоками воды, и Арктика и Антакрктика похоронены под многометровой толщей льда.

Эта катастрофа полностью уничтожила цивилизацию, существовавшую до Великого потопа, сохранив как-бы в назидание потомкам лишь загадочные руины. Ещё в наше время на Земле - в Перу, Мексике, Египте - можно видеть следы великой культуры. До сих пор птицы вновь и вновь проделывают свой древний трудный перелёт на юг, словно спасаясь от леденящего дыхания вечных снегов, чтобы весной вернуться домой. Людей, наблюдающих осенью отлёт птичьих стай в тёплые края, охватывает необъяснимая щемящая грусть, чувство утраты. Но не всё потеряно - весной пернатые путешественники вернутся, и займутся своими неотложными делами.

После Великой катастрофы силы природы постепенно успокоились, и жизнь на Земле стала медленно возрождаться. И человечество, пережив с природой весь ужас произошедшего, продолжило свой путь восхождения, вплоть до сегодняшнего дня.

Умаранские учёные уверены, что существует реальная опасность нового изменения климата Земли в результате жизнедеятельности человека. Неизвестно, что страшнее - образование новых ледовых массивов или таяние льдов Арктики и Антарктики. В обоих случаях надо ожидать повторения разломов земной тверди и всего того ужаса, что уже испытало человечество.

Земная цивилизация поступает подобно страусу, прячущему голову в песок, с тем лишь отличием, что люди скрываются на своих «островках прогресса» и отказываются заглянуть в будущее, в панике от того, что их там ожидает. Только небольшое число действительно истинных учёных, философов и - в массовом человеческом понятии других «придурочных» фанатиков - душой болеет за будущность прекрасной планеты Земля.

Мы всё же верим - человечество осознает всю сложность, длительность и конкретность истории развития

Земли и Вселенной в целом, главную суть эволюции - предначертанную неизбежность поступи истории.

Жизнь возникла из неживой материи на определённом этапе эволюции и развивалась на протяжении очень длительного времени. В ходе долгой эволюции в живой природе выработались понятия, что есть яд, пища и вода, восприимчивость и переносимость горячего и холодного. Иными словами, вся живая природа, флора и фауна, определила для себя, что для неё хорошо и что плохо, хотя это тоже относительные понятия. Хорошее не всегда будет хорошо, как и плохое не бывает вечно плохим. Например, чистый воздух - как раз смесь тех газов, приспосабливаясь в которых и к которым, возникла сама жизнь и достигла современного уровня.

Из этого следует, что человечеству опасны не сами процессы, происходящие на планете, а скорость, с которой они протекают. Если состав атмосферы начнет меняться настолько быстро, что механизмы наследственности и изменчивости живого организма не смогут, не успеют приспособиться к новым условиям, жизнь угаснет.

За очень короткое время, каких-то сто последних лет, научно-технический прогресс на Земле достиг такого уровня, что стал угрожать равновесию сил в природе. Дело, конечно, не в самом прогрессе, а в способах его достижения, которые приняли самые варварские формы - примитивные, пагубные, расточительные по отношению к живой природе и её ресурсам.

Земная наука всё еще находится в той же стадии развития, что и сотни тысяч лет назад, когда добывались и использовались, в основном, материалы - золото, медь, олово, свинец, - то есть наиболее легко поддающиеся обработке.

И поныне земная цивилизация использует для своего развития природные ресурсы подобно первобытному человеку: добывать наиболее лёгким способом, пользоваться и потреблять таким образом, чтобы эффект был сиюминутным и выгодным на данный момент. Хотя современный человек, использующий «мыслящий мозг», должен бы

исходить из необходимости разумного потребления и отказа от мгновенной выгоды ради сохранения природных ресурсов на будущее, когда высокие совершенные технологии позволят не нарушать равновесия, гармонии в природе и сохранить и приумножить воспроизводящиеся ресурсы. Как я уже отмечала, вопрос не в процессах, а в том обстоятельстве, что процессы эти происходят слишком быстро.

Живая и неживая природа всегда изменчива и находится в постоянном движении, развитии, абсолютного равновесия в природе не бывает. Что есть природное равновесие? Это означает, что изменения происходят постоянно, но чрезвычайно медленно, чтобы выработанные в ходе эволюции механизмы реагирования на внешнюю среду могли адаптироваться к новым условиям и обеспечить преемственность жизни.

До того времени, как человек, вернее созданная умаранскими учёными хищная обезьяна-человек, включился в природу, стал её частью и, что главное, стал по собственному усмотрению ею распоряжаться и пользоваться, все процессы в ней были уравновешенны, гармонично связаны между собой.

Изменения, вызванные деятельностью человечества за последние десятилетия, настолько глобальны и скоротечны, что выработанные в живой природе в течение многих и многих веков механизмы приспособления, идеальные при очень постепенном изменении среды обитания, в новых условиях не могут полноценно работать.

Живая природа Земли не может приспособиться к быстрым переменам не только в физическом смысле, но и, имеется ввиду человек, самодостаточная и обособленная её часть, вызвавший взрывчатый характер изменений, в духовном. Поэтому человечество подвержено отклонениям от нормального развития и поведения - алкоголизму, наркомании, различного рода нарушениям психики, совершает преступления, проявляет агрессивность по отношению к окружающим. Человек живёт с постоянным ощущением опасности, необходимостью защитить себя. В то же время

отдельная личность не отдаёт себе отчёта в том, что угроза всеобъемлюща, она подстерегает человечество в целом. Совершенно неоправданно ожидание опасности со стороны близкого окружения и проецирования своей агрессии на него. Направленная агрессия неизбежно вызовет ответную, и готова почва для новых конфликтов и противостояний - процесс бесконечный, как цепная реакция. Просто надо ясно и чётко сформулировать причины тревоги и признать, что безумная гонка за прогрессом - тупиковый путь. И признать этот факт нужно на межгосударственном уровне.

Научно-технический прогресс - не самоцель, и чем выше его достижения и возможности, тем важнее определить приоритеты и ставить оправданные цели. Ценности и цели, какой ценой и как достигаются,- вот важнейшие гуманитарные проблемы, стоящие перед человечеством.

Но прежде оно должно дать правдивый ответ на вопрос - есть ли разумная жизнь на Земле?.

Пир на «островках прогресса» продолжается

Жизнь на «островках прогресса» идёт своим чередом. Эти «островки» могут быть маленькими или побольше - соответственно материальному положению отдельного человека, группы людей или целого класса.

Но вне зависимости от количества и качества имеющихся благ пир для всех закончится одинаково. Для кого-то «островком» его личного прогресса является автомобиль. На земном шаре в дорожных происшествиях погибают сотни тысяч человек, это и безответственные водители, и безвинные попутчики и пешеходы. Смерть собирает свой урожай на дорогах постоянно, и люди воспринимают это как неизбежность, сопутствующую прогрессу.

По мнению наших учёных, приведших расследование множества аварий, это вовсе не данность. Причина в том, что человек в своей повседневной деятельности не поспевает за бурным развитием науки и техники. Человечество еще не готово пользоваться достижениями научной мысли. Скажем, автомобили с мотором в сто лошадиных сил массово используются, в то время как в силу их интеллектуального развития и состояния психики, я имею ввиду и эмоциональный настрой дикого земного предка человека, многим вполне подошла бы и одна лошадиная сила.

Наши учёные провели тщательный анализ причин кораблекрушений и авиационных катастроф. Выяснилось, что ни техника, ни технология не были повинны в многочисленных трагедиях, случившихся исключительно по вине несовершенства человека, который не может быть на равных с высокотехнологичными машинами и механизмами.

«Мыслящий мозг» человека, эксплуатирующего и обслуживающего технику, плетётся далеко позади передовой технической мысли. Следует признать, что причиной различных катастроф и аварий зачастую являются и присущие людям слабости и недостатки характера: алчность, переоценка собственных сил и возможностей, заносчивость, часто явная глупость и небрежность.

Например, лайнер с более чем тысячей пассажиров вместе с засекреченным грузом идёт на дно именно вследствие указанных выше пороков. Рассмотрим подробно, как это могло случиться. Руководствуясь установленными правилами, судовладелец заказывает и оплачивает в морской инспекции полную техническую экспертизу состояния всех систем корабля. Получившие неплохие деньги инспекторы закрыли глаза на некоторые замеченные недостатки и выдали соответствующий сертификат на морские круизы, хотя корабли подобной конструкции предназначены только для прибрежного плавания. Владелец судна даёт разрешение на выход в открытое море, несмотря на то, что осведомлён о состоянии корабля и получил штормовое предупреждение. Капитан, в свою очередь, выводит судно в море, и оно идёт полным ходом в штормовых волнах.

Желание капитана выслужиться перед судовладельцем, переоценка им своих возможностей, желание владельца корабля нажиться, беспринципность и продажность чиновников морской инспекции, оплатили своей мучительной смертью пассажиры затонувшего корабля.

Со смертью одного человека для него погибает целый мир, с гибелью человечества не станет мира. Как нет разницы между гибелью отдельного человека и всего человечества в философском смысле, так нет различия и у причин, вызвавших смерть одного человека или человечества в целом.

С развитием науки и техники за последние сто лет стали реальностью грандиозные проекты, призванные обеспечить все желания и потребности обитателей «островков прогресса». При этом не учитывается то обстоятельство, насколько готовы морально жители «островков» пользоваться благами цивилизации.

Потребление - это своего рода наркомания или алкоголизм, тормозящие мыслительный процесс, человек становится зависимым от всякого рода вещей, с азартом приобретая всё больше и больше, у него развивается потребительское мировоззрение. Прибыль производителей товара растёт, и они начинают наращивать производство, что даст и им возможность наслаждаться гонкой приобретательства, испытывая, скажем так, потребительский кайф. Учёные, разработчики тоже хотят иметь деньги, чтобы, в свою очередь, иметь возможность потреблять. Круг замкнулся. Надо заметить, что подавляющая часть затраченных природных ресурсов и произведённых ценностей приносится человечеством, образно говоря, на алтарь глупости и жадности. Для удовлетворения оптимальных зап-росов людям вовсе не нужно производить и приобретать такую массу вещей, создавая иллюзию о потребительской миссии человечества.

Над человечеством нависла прямая угроза глобальной экологической катастрофы, она приближается, набирая обороты. Вслед за ней надо ожидать локальных экономических, социальных, политических противоречий. Нельзя исключить и того, что какое-то из них вызовет мировую катастрофу, и человечество погибнет раньше, чем его успеет погубить полномасштабное загрязнение среды обитания. В лучшем случае оставшимся в живых придётся вновь заселять пещеры.

Это итог жизни сверх меры. Сказать, что так живёт большинство землян, было бы преувеличением, означало бы обидеть их. Имеется ввиду, что всё большее богатство достаётся и так богатым.

1,3 миллиарда человек на Земле живут за чертой бедности, более 900 миллионов ложатся спать голодными, за миллиард заходит число людей, вынужденных обходиться без чистой воды. Миллард землян неграмотны.

Количество бедных и разница в их доходах и прибылях толстосумов возрастают - бедные становятся всё беднее, а

богатые - ещё богаче. Население Земли беднеет и за счёт роста рождаемости в развивающихся странах и в результате жестокой конкуренции, выводящей из игры тех, кто по тем или иным причинам оказался на худших стартовых позициях.

Губительный прогресс, оправдываемый апологетами сверхпотребления неизбежностью негативных и опасных последствий, служит только 15 процентам всего населения Земли.

Подавляющее большинство землян обитает на крохотных «островках прогресса» или вообще влачит жалкое существование в «прибрежной тине», озабоченное хлебом насущным, оплатой счетов, другими словами, самыми элементарными жизненными проблемами.

Нельзя поручиться, что их терпению не придёт конец. Пружину нельзя закручивать бесконечно, придёт время, и она не выдержит. Сможет ли демократия, уже сейчас мнимая и относительная, продемонстрировать свою прочность перед натиском народных волнений, внезапными изменениями и возможными потрясениями?

При ведении чрезвычайного положения в ответ на выступления народных масс уже в современном законодательстве предусмотрены ограничение прав и свобод граждан, свободы слова, запрещение митингов и собраний, отмена выборов - приостановка демократии.

В ходе изучения нашими специалистами экономической, социальной и политической ситуации и перспектив дальнейшего развития на Земле стало очевидным, что недалеко время, когда демократию отменят введением чрезвычайного положения, что, в свою очередь, спровоцирует установление диктатуры в интересах 15 процентов населения, обитающего на благословенных «островках прогресса».

И никто не задумывается над тем, что от мести природы не спасётся никто, не помогут никакие законы - ни настоящие, ни предназначенные на перспективу. Только при условии отказа от присущих дикой обезьяне-человеку проявлений чувств и инстинктов, от всепоглащающего

эгоцентризма человеческой особи, через познание себя и окружающего мира, руководствуясь доводами разума, человечество может найти пути достойного существования.

Хочется обратить внимание ещё на одно обстоятельство. На Земле бытует убеждение, что если человек уже что-то создал, почувствовал прелесть обладания какой-либо вещью, возможностью, каким-либо овеществлённым достижением научной и технической мысли, отказаться от этого выше человеческих сил. В качестве доказательств приводятся примеры сопряженности, взаимосвязанности экономических и производственных процессов, их необходимости и всей человеческой деятельности. Это глубоко ошибочное мнение.

Люди на Земле создали и создают многое, что-то утрачено безвозвратно. Человечеству, отдельному человеку вполне по силам отказать себе в чём-то во имя спасения самой жизни. Испытав кораблекрушения, авиакатастрофы, многочисленные аварии на атомных электростанциях и их чудовищные последствия, он готов отказаться от многих достижений научно-технической мысли, во всяком случае, до тех пор, когда будут отработаны безопасные технологии и безотказная техника. Можно привести множество примеров, когда, спохватившись задним числом и действуя под давлением общественного мнения, люди принимали меры, ограничивающие потребление, и даже уничтожали продукт, представляющий опасность по каким-то параметрам, останавливали вредное производство. Но всё происходило постфактум, а лучше бы предвидеть, просчитать, чтобы избежать отрицательных последствий.

Вопрос только в том, как отнестись к проблеме - с позиций «мыслящего мозга» или исходя из крепости заднего ума плотоядной обезьяны-человека. Что победит - жажда наживы или всё-же разум.

Заключительное слово

Наша экспедиция заканчивает свою миссию. Выполнены программы исследований, наблюдений и слежения. Уже стартовала с Умарана сменяющая нас команда, чтобы принять эстафету. Как только дождёмся коллег, сразу отправимся домой.

Мы вполне довольны результатами своего труда. Успешно выполнено и второе задание - защита Земли от метеоритов и комет.

Уже 2000 лет мы дежурим на орбите Земли, оберегая её,- уничтожаем метеориты, представляющие опасность для планеты, отводим с её орбиты кометы, которые до нашего присутствия в качестве ангелов-хранителей часто были причиной катастроф - наводнений, землетрясений, вплоть до изменений климата, губительно сказавшихся на живой природе Земли. Эти смертоносные посланники космоса погубили расцветающую разумную жизнь на многих планетах еще до того, как она смогла достигнуть в своём развитии первого измерения цивилизации. За 2000 лет, что мы находимся на орбите Земли, лишь редким крупным метеоритам удавалось прорвать заслон. При современном техническом уровне планеты даже небольшой метеорит может наделать много бед, упав, например, на атомную электростанцию, какой-нибудь жизненно важный объект в большом городе, повредив инфо-или энергосистему.

На этом я заканчиваю свой рассказ о человечестве на планете Земля. Это не научный анализ, и не отчёт об экспедиции, это мои размышления, изложенные для широкой публики на моей родной планете.

К сожалению, это грустное повествование, в нём печаль и беспокойство о судьбе человечества.

Самое негативное отношение вызывает в людях их само-

любование, переоценка ими своих сил и возможностей и соответствующее поведение. Жизненный путь человека - бесчисленная череда ошибок, причиняющих страдания и приносящих невзгоды, но на ошибках не принято учиться. Более того, человек настолько ценит себя, уверен в своей правоте, что осмеливается подвергать сомнению мудрость и разумность эволюции, её рациональность.

Известный на Земле учёный, профессор Георг К.Уильямс, занимающийся теорией развития человечества, например, находит абсурдным, что эволюция предназначила общий орган для дыхания и питания, почему-то упустив из виду, что человек ещё и пьёт и при этом очищаются его верхние дыхательные пути. И это со стороны природы очень рационально и практично. Профессор также недоволен тем обстоятельством, что один и тот же орган человека отвечает за деторождение и очищение организма, считая это чрезвычайной глупостью со стороны эволюции. Уважаемый учёный муж не берёт во внимание, что у природы не было возможности и надобности предлагать дикой обезьяне, прародителю человека, предметы гигиены, используемые современным человеком, противозачаточные и защитные средства. Но в одном профессор Уильямс абсолютно прав, утверждая, что природа человека сейчас более или менее такая же, какой она была в каменном веке, который длился более чем в сто раз дольше, чем зафиксированная в летописях история человечества. Да и природные свойства человека больше подходят для жизни в каменном веке.

И с этим нужно согласиться. Следует, однако, добавить, что для хищной обезьяны-человека это были единственно возможные данности, с помощью которых он вышел победителем в борьбе за существование и сумел обеспечить преемственность.

Жаль только, что человек, получив в дар от высокоинтеллектуального существа «мыслящий мозг», предпочитает руководствоваться в своей деятельности, всё больше исходя из характерных для дикой обезьяны эмоций и животных инстинктов.

Человеческая философская мысль в целом сделала всего один небольшой шаг вперёд в сравнении с развитием техники, уступая умению человека обрабатывать камень, плавить и ковать металл, изобретать и изготавливать смертоносную военную технику и снаряжение.

Земляне, упрекая эволюцию в недальновидности, должны, прежде всего, критически отнестись к себе, обществу в целом, его обустройству.

Уже сейчас повальное пьянство, не знающая границ наркомания, СПИД могут стать причиной демографического краха в ряде стран. И это отнюдь не достижение эволюции, а скорее побочный продукт человеческой деятельности, обочина «островков прогресса». Сокращение этих оазисов благополучия освобождает место для асоциальной прослойки общества.

Человечество в его восхождении к современности сопровождали смертоносные эпидении, страшный бич средневековья- чума, что можно объяснить повторяющимися время от времени ухудшающимися условиями жизни, вызванными войнами, неурожаями, природными катастрофами, в свою очередь, влияющими на защитные силы организма, его иммунитет. Это не внутренние болезни человека, а его реакция на окружающую среду.

СПИД, можно сказать,- дело рук человеческих, он, скорее, объясняется духовными обстоятельствами, вернее, их отсутствием, нежели физическими. Число ВИЧ-инфицированных на Земле увеличивается ежедневно на 16000 душ, их количество сейчас составляет 30 миллионов. По прогнозам, к 2000 году после рождения Христова печальная цифра возрастёт до 40 миллионов.

Люди, конечно, борются со СПИДом, но, как принято у землян, с последствиями, а не причинами, упорно отказываясь признать собственную вину, предвидеть плачевные результаты своей деятельности. Ну, а если и предполагают, не могут отрешиться от соблазнов, чтобы не допустить грядущих опасностей.

И как бывает всегда, когда человек теряет контроль над ситуацией, собственной судьбой, человечества в общем, при-

рода берёт инициативу на себя. Так, по нашим наблюдениям, концентрация спермы земных мужчин катастрофически уменьшается. Содержание жизнеспособных сперматозоидов в 1 миллилитре спермы сокращается в среднем на 1.5 миллиона единиц, или 1.5 процента в год.

В тех местностях, где люди мнят себя наиболее цивилизованными и имеется высокоразвитая промышленность, отравляющая природу, демографическое будущее еще более проблематично.

Как человек губит природу самыми изощрёнными способами, так и она в ответ не менее изобретательна и находчива, вступив в боевые действия.

Земной человек, прежде чем предъявить эволюции свои претензии относительно её возможностей и рациональности, должен спросить себя: «Зачем эволюции понадобилось сотворить это одно-единственное и неповторимое существо на Земле, которое загрязняет и губит природу, подвергая опасности себя и человеческий род в целом как вид, существование живой природы вообще». Никто на Земле не знает ответа на этот вопрос.

Ответ можем дать мы, умаранцы. Эволюция не создавала такого существа.Хищную обезьяну-человека, гордо называющего себя теперь Homo sapiens, «породили» мы, учёные Умарана.

Была ли это роковая ошибка с нашей стороны - покажет время, дальнейшее развитие человечества. Во всяком случае, несомненно одно - мы ответственны за будущее людей, Земли и сохранность всей живой природы.

Исходя из закона увеличения энтропии, человечество пытается утешить себя тем, что с течением времени всё само по себе ухудшается и это непреложный универсальный закон природы, который никто не в силах изменить. В то же время в мире есть локальные временные места, островки с уменьшающейся энтропией, невзирая на её увеличение в целом.

Наличие таких мест позволяет их обитателям утверждать, что они пользуются благами прогресса, и обманываться надеждами, что так будет всегда, никакие

превращения и повороты судьбы их не коснутся. «Островки прогресса» в связи с увеличением энтропических процессов уменьшаются, и вокруг них количество недовольных, вынужденных жить в бедности и убогости, возрастает быстрее, чем это обусловлено общей величиной энтропии.

В моём рассказе главное внимание было уделено негативным процессам, происходящим в человеческом обществе, но из этого не следует, что я проповедую пессимизм и эсхатологию. Мой небольшой труд предназначен читателям на Умаране, тем, кто небезразличен к другим цивилизациям, кто, возможно, будет участником последующий экспедиций на планету Земля.

Несмотря на тревожные моменты и события в развитии Земли, большинство её населения живёт с надеждой в сердце, верой, что жизнь станет лучше и справедливей, в их душах живёт милосердие, они хотят любить и быть любимыми.

О любви, справедливости, свободе на Земле написаны тысячи книг, сложены песни, сняты фильмы, в их честь исполняется прекрасная музыка, лучшие картины посвящены этим самым лучшим из человеческих чувств и понятий. В танцах, посвященных любви, человек чудесным образом перевоплащается. Весь этот мир прекрасного мы берём с собой - наша фонотека значительно пополнилась за время экспедиции и будет доступна каждому жителю Умарана.

Мы везём домой и записи речей множества «монарших» особ, начиная от королей и кончая президентами, тирад, главным образом, восхваляющих собственную персону оратора, его деяния и невыполненные обещания служить народу. Очень небольшое число правителей за всю историю Земли оставило о себе хорошую память потомкам великими свершениями и праведной честной жизнью.

В то же время мы знаем, что многие правители действуют как душевнобольные, которые упиваясь властью, не могут адекватно оценить обстановку. Жажда власти заставляет их стремиться к власти и удерживать её любой ценой, несмотря на страдания народа. Людей, больных

жаждой власти, использует их окружение в своих корыстных целях.

История человеческого общества - это история войн и страданий народа. При расширении империй властители сеяли смерть, распад государственных и экономических образований приносил новые несчастья и новую волну насилия. Бессмысленная и скорбная деятельность человечества.

Несмотря на грустный итог, всё же в нас сохраняется искра надежды, что «мыслящий мозг» победит, одолеет негативные эмоции хищной обезьяны-человека и он по праву будет называться - Человек Разумный.

И ещё мы очень надеемся на самостоятельное решение этим человеком своих проблем и на то, что нам не придётся вмешиваться. Потому что это положило бы конец естественному и самобытному развитию человечества.

Люди вступают в XXI век с большими надеждами, что их стремление к хорошему не изжило себя. И мы верим, что человек вновь обретёт веру в себя, свои неисчерпаемые возможности, которую он потерял во взрывчатом развитии техники настоящего столетия, будет уважать себя и себе подобных, поймет наконец, что важно в жизни, а без чего можно обойтись, что есть высшие ценности и вещи необязательные.

Эта экспедиция была для меня первой, и впечатления от неё у меня остались самые тягостные. И я была убеждена, что человечество заслуживает хорошего урока, «оплеухи» от природы, чтобы перед общей людской бедой и нуждой земляне забыли вражду и помогали друг другу достойно выжить. Я была уверена, что никогда не будет возможна встреча представителей высшего уровня цивилизации, в данном случае нашего второго измерения, с низшей, первой ступенью земной цивилизации. Но сейчас, после долгого исследования, анализа и изучения прогнозов развития человечества, наша команда пришла к заключению, что человечество вскоре оправится от шока XX века - сверхреактивного развития техники, угнетающих генную систему человека войн и других

удручающих событий, особенно повредивших генный код умаранцев.

Мы сохраним веру в то, что человеческое общество возвысится до второго измерения цивилизации, будет достойно его. И тогда состоится наша долгожданная встреча, без боязни конфликта и подпадания земной жизни под наше влияние, в какой бы форме оно ни проявлялось. Встреча равных, Человека с Человеком.

И ещё мы надеемся, что в людях окрепнет вера в их Бога, хотя заметили признаки рыночных отношений, так не свойственных богоугодным делам, в церковных кругах. Впрочем, на Земле, за редким исключением, всё подчинено интересам бизнеса, меркантильность вообще очень свойственна землянам. Подтверждают это споры, разгоревшиеся вокруг савана Иисуса Христа, так называемой туринской плащаницы, а также использование празднования Рождества Христова в коммерческих целях.

Религиозная философия людей отстала от развития человечества, стала для них тесной. Вера в духовно воплощённое существо, сохранившаяся тысячелетиями без изменения, для современного человека, который хочет для всего иметь научное обосноване, воспринимается с трудом.

Вера человечества в Иисуса Христа существенно поубавилась из-за ужасных страданий последнего столетия, войн, унёсших огромное количесво человеческих жизней, в которых люди устремлялись в битву со словами «Помоги нам, бог».

Мы всё равно не теряем надежды - люди будут уважительны к другой вере, другой культуре, сосуществование различных религий и культур возможно.

На этом я заканчиваю свой повествование. Нас вот-вот сменит следующая экспедиция, чтобы продолжить дежурство и исследовательскую работу на орбите Земли на высоте 5000 километров.

Наш звездолёт совершает прощальный облёт прекрасной планеты Земля. Последний раз всматриваюсь в милую планету, кажущуюся такой миролюбивой и спокойной, чья природа словно выписана акварелью - горы, леса, реки и

озёра, моря и океаны, по-домашнему уютные и родные. Но вижу и продолжающиеся войны, смерть, лишения...

Наш звёздный корабль берёт курс на Умаран и увеличивает скорость. Я обращаюсь с молитвой о помощи людям к Самому Высшему Могущественному Разуму высшего измерения подобно тому, как земляне возносят мольбы своему Богу:

Отче наш, Иже еси на небесах!
Да святится имя твое, да прийдет
Царствие твое, да будет воля твоя,
яко на небеси и на земле. Хлеб наш
насущный даждь нам днесь; и остави
нам долги наша, якоже и мы оставляем
должникам нашим; и не введи нас
во искушение, но избави нас
от лукавого. Аминь.

P.S. Поблизости от Умарана есть маленькая планета Дар, на которой хранятся потерянные в мире вещи: утраченная любовь, несбывшиеся надежды и неосуществившиеся мечты, непознанные радости и долгожданное счастье... Все, кто попадут туда, обретут свои потери.

Звёздный корабль,
околоземная орбита

СОДЕРЖАНИЕ

5 Прибытие на планету Земля

7 Зарождение жизни на Земле

10 Рождение человека

14 Вмешательство пришельцев в развитиеобитателей Земли

19 Звездолёт на орбите Земли

24 Трудный путь человечества

27 Тревога на звездолёте

29 Предыдущие посещения Земли

32 Рождество на планете Земля

34 Рождение, распятие и воскрешение Иисуса Христа

39 Как мы отдыхаем

43 Религия землян

51 Астрологи, хироманты, экстрасенсы

66 Возникновение частной собственности, семьи и государства

74 Клонирование человека

78 Политика на Земле

90 Война культур

96 Природа Земли против человечества

107 Пир на «островках прогресса» продолжается

112 Заключительно слово